

# GRANDES OPÇÕES DO PLANO E ORÇAMENTO

2018



2018

GRANDES OPÇÕES  
DO PLANO  
E ORÇAMENTO

- INTRODUÇÃO

### 1 - INTRODUÇÃO

#### 1.1 - APRESENTAÇÃO AOS ORGÃOS MUNICIPAIS

Nos termos previstos da alínea c), do n.º 1, do artigo 33.º da Lei n.º 75/2013, de 12 de setembro, apresentamos os documentos previsionais para o quadriénio 2018–2021, compostos, nos termos da Lei, pelos seguintes documentos:

- Orçamento para 2018;
- Grandes Opções do Plano para o quadriénio 2018 – 2021, estas desagregadas em:
  - Plano Plurianual de Investimentos para o quadriénio 2018 – 2021;
  - e
  - Atividades Mais Relevantes para o quadriénio 2018 – 2021.

Compete à Câmara Municipal elaborar os documentos previsionais em causa, e em coerência com as disposições legais citadas, conjugadas com a alínea a), do n.º 1, do Artigo 25.º, da Lei n.º 75/2013, de 12 de setembro, submetê-los à aprovação da Assembleia Municipal.

Ferreira do Zêzere, 11 de Dezembro de 2018.

O Presidente da Câmara,

(Jacinto Manuel Lopes Cristas Flores, Dr.)

### 1.2 - ANOTAÇÃO AOS DOCUMENTOS PREVISIONAIS

Os documentos previsionais da Autarquia, consubstanciam-se, de acordo com as regras inseridas no POCAL, aprovados pelo Decreto-lei n.º 54-A/99, de 22 de Fevereiro, nas Grandes Opções do Plano (GOP) e no Orçamento.

As Grandes Opções do Plano (GOP), são o instrumento que define as linhas de desenvolvimento estratégico e programático do Município e incluem o Plano Plurianual de Investimentos (PPI) e as Atividades Mais Relevantes (AMR).

O orçamento permite evidenciar todos os recursos que o Município prevê arrecadar para financiamento das despesas que pretende realizar e é, necessariamente, articulado com o PPI e AMR.

Orçamento, PPI e AMR são, pois, os instrumentos previsionais de suporte à administração e gestão do Município de Ferreira do Zêzere, para o quadriénio 2018 – 2021.

### 1.3 - PRINCÍPIOS E REGRAS DE EXERCÍCIO PREVISIONAL

No ano 2018 irá verificar-se, em princípio, decorrente da publicação do DL 192/2015 de 11 de Setembro e Portaria 218/2015 de 23 de julho, alterações substantivas em matéria de sistema contabilístico, pela implementação (a partir de 1 de janeiro de 2018) do sistema de normalização Contabilística para a Administração Pública (SNC-AP), constituindo este documento uma reforma da contabilidade pública com o objetivo de introduzir indicadores de base contabilística que permitam a supervisão das finanças públicas a nível nacional e comunitário.

No entanto em conformidade com esclarecimentos emanados pela DGAL, a proposta de orçamento para 2018 será ainda elaborada no enquadramento dado pelo DL 54 – A/99 de 22 de fevereiro - POCAL.

O exercício de previsão que constitui a elaboração do orçamento, do PPI e das AMR, subordina-se a princípios orçamentais, a princípios contabilísticos e a regras previsionais, a todos definidos no POCAL, assim:

### PRINCIPIOS ORÇAMENTAIS:

- **Princípio da Independência:** a elaboração, aprovação e execução do orçamento das autarquias locais é independente do Orçamento de Estado;
- **Princípio da anualidade:** os montantes previstos no orçamento são anuais, coincidindo o ano económico com o ano civil;
- **Princípio da unidade:** o orçamento das autarquias locais é único;
- **Princípio da universalidade:** o orçamento compreende todas as despesas e receitas, inclusive as dos serviços municipalizados, caso existam, em termos globais, devendo o orçamento destes serviços apresentar-se em anexo;
- **Princípio do equilíbrio:** O orçamento prevê as receitas necessárias para cobrir todas as despesas. A receita corrente bruta cobrada deve ser pelo menos igual à despesa corrente acrescida das amortizações médias de empréstimos de médio e longo prazo;
- **Princípio da especificação:** o orçamento discrimina suficientemente todas as despesas e receitas nele previsto;
- **Princípio da não consignação:** o produto de quaisquer receitas não pode ser afeto à cobertura de determinadas despesas, salvo quando essa afetação for permitida por lei;
- **Princípio da não compensação:** todas as despesas e receitas são inscritas pela sua importância integral, sem deduções de qualquer natureza;

### PRINCIPIOS CONTABILÍSTICOS:

- **Princípio da entidade contabilística:** constitui entidade contabilística todo o ente público ou de direito privado que esteja obrigado a elaborar e apresentar contas de acordo com o POCAL;

- **Princípio da continuidade:** considera-se que a entidade opera continuamente, com duração ilimitada;
- **Princípio da consistência:** considera-se que a entidade não altera as suas políticas contabilísticas de um exercício para o outro;
- **Princípio da especialização** (ou do decréscimo): os proveitos e os custos são reconhecidos quando obtidos ou incorridos, independentemente do seu recebimento ou pagamento, devendo incluir-se nas demonstrações financeiras dos períodos a que respeitam;
- **Período do custo histórico:** os registos contabilísticos devem basear-se em custos de aquisição ou de produção;
- **Princípio da prudência:** significa que é possível integrar nas contas um grau de precaução ao fazer as estimativas exigidas em condições de incerteza sem, contudo, permitir a criação de reservas ocultas ou previsões excessivas ou a deliberada quantificação de ativos e proveitos por defeito ou de passivos e custos por excesso;
- **Princípio da materialidade:** as demonstrações financeiras devem evidenciar todos os elementos que sejam relevantes e que possam afetar avaliações ou decisões dos órgãos das autarquias locais e dos interessados em geral;
- **Princípio da não compensação:** os elementos das rubricas do ativo e do passivo (balanço), dos custos e perdas e de proveitos e ganhos (demonstração de resultados) são apresentados em separado, não podendo ser compensados.

### REGRAS PREVISIONAIS:

- As importâncias relativas aos impostos, taxas e tarifas a inscrever no orçamento não podem ser superiores à média aritmética simples das cobranças efetuadas nos últimos 24 meses que precedem o mês da sua elaboração;
- As importâncias relativas às transferências correntes e de capital só podem ser consideradas no orçamento em conformidade com a efetiva atribuição pela entidade competente;

- As importâncias relativas aos empréstimos só podem ser consideradas no orçamento depois da sua contratação, independentemente da eficácia do respetivo contrato;
- As importâncias previstas para despesas com pessoal devem ter em conta apenas o pessoal que ocupe lugares de quadro, requisitado e em comissão de serviço ou contratos a termo certo, bem como aqueles cujos contratos ou abertura de concurso para ingresso ou acesso estejam devidamente aprovados no momento da elaboração do orçamento;
- No orçamento inicial, as importâncias a considerar nas rubricas «Remunerações de pessoal» devem corresponder à da tabela de vencimentos em vigor.

### 1.4 - CONDICIONANTES ESPECIAIS DO EXERCÍCIO DE 2018

Este exercício previsional continua particularmente moldado por fatores endógenos e exógenos que, inelutavelmente, se continuarão a impor à administração e gestão municipais no próximo quadriénio 2018– 2021.

Sem preocupação de exaustividade, importa que tenhamos presentes os principais fatores que se afirmarão como condicionantes de ação. Referimos pois:

- A conjuntura da economia mundial, e da europeia, em particular;
- O desempenho dos impostos diretos;

#### A CONJUNTURA DA ECONOMIA PORTUGUESA EM 2017

O Boletim Económico do Banco de Portugal, de Outubro de 2017, permite-nos traçar um quadro da posição da economia Portuguesa; quadro que perspetiva, quer o fecho de 2017, quer o próprio ano de 2018, em termos de enquadramento macroeconómico.

*“A economia portuguesa cresceu no primeiro semestre de 2017 a um ritmo claramente superior à média europeia e ao observado na última década. Este dinamismo foi transversal à*

*generalidade dos setores de atividade. O crescimento da economia portuguesa insere-se numa dinâmica de recuperação observada desde 2013, que reflete a conjugação de progressos a nível estrutural – nomeadamente associados ao aumento do grau de abertura – com traços de natureza cíclica – decorrentes do processo de recuperação do investimento e o consumo para níveis consentâneos com expectativas mais favoráveis dos agentes económicos relativamente à evolução do rendimento permanente e da procura global. Em 2017, o crescimento da economia portuguesa beneficiou de um enquadramento internacional particularmente favorável, caracterizado por uma aceleração da procura externa e por uma melhoria generalizada nas condições monetárias e financeiras, para o que contribuiu o conjunto alargado de medidas de política monetária adotadas pelo Banco Central Europeu (BCE). O processo de recuperação económica em curso continuou a caracterizar-se por baixas pressões inflacionistas, quer internas quer externas, sendo de destacar neste âmbito o comportamento observado nos mercados de trabalho a nível global. O crescimento económico no primeiro semestre esteve ancorado no dinamismo do investimento e das exportações, enquanto o consumo privado apresentou um crescimento moderado, inferior ao do PIB. Esta composição tenderá a contribuir favoravelmente para o crescimento do produto potencial no futuro. No que se refere ao investimento, o primeiro semestre foi caracterizado por um crescimento particularmente forte da FBCF em material de transporte e em máquinas e equipamento – neste último caso aproximando-se dos níveis observados antes da crise financeira internacional, sendo igualmente de destacar a aceleração do investimento em construção, que representou um importante contributo para o crescimento do PIB no primeiro semestre. Por seu turno, tal como nos últimos anos, continuou a observar-se um crescimento robusto das exportações, claramente superior à procura externa dirigida à economia portuguesa. Estes ganhos de quota de mercado, particularmente acentuados na primeira metade de 2017, têm assentado em ganhos de competitividade não associados à evolução dos preços, o que reforça a ideia da sua sustentabilidade. O dinamismo das exportações foi generalizado em termos de componentes e destinos geográficos, destacando-se o crescimento das exportações de serviços. Em particular, as exportações de turismo apresentaram no primeiro semestre a mais elevada taxa de crescimento das duas últimas décadas. Ainda que seja expetável a*



*manutenção da tendência de abertura crescente da economia portuguesa ao exterior, o ritmo de crescimento das exportações de serviços que caracterizou os últimos trimestres, não se afigura sustentável por um período prolongado.*

*No mercado de trabalho, a população ativa aumentou no primeiro semestre de 2017, em particular nos escalões etários mais elevados, o que contrasta com a queda observada desde 2010. A evolução da população ativa continuará a ser condicionada pela atual trajetória descendente e de envelhecimento da população total, que persistiu no primeiro semestre de 2017. No que se refere à evolução do emprego, registou-se um forte crescimento no setor privado, acompanhado de um aumento no setor público. A evidência disponível sugere que o crescimento líquido do emprego no primeiro semestre de 2017 resultou da conjugação de uma menor destruição de emprego (ou seja, de menores fluxos do emprego para o desemprego e para a inatividade) com uma estabilização da criação de emprego (ou seja, dos fluxos do desemprego e da inatividade para o emprego). Os fluxos líquidos de criação de emprego continuaram a orientar-se para os setores da economia com maior produtividade, nomeadamente os mais expostos à concorrência internacional. Esta conclusão é também corroborada pelos dados relativos aos fluxos no mercado de crédito e à evolução do VAB nos diferentes setores de atividade. Não obstante, ao longo do atual período de recuperação, a produtividade por trabalhador no conjunto da economia tem diminuído, o que, de acordo com a evidência disponível, estará associado a quedas da produtividade intrasectoriais. Neste quadro, continuou a observar-se uma queda significativa da taxa de desemprego, situando-se no final do primeiro semestre num nível idêntico ao da média da área do euro. O desemprego em Portugal continua a caracterizar-se por um elevado peso das durações muito longas. Nas durações até dois anos, o desemprego em percentagem da população ativa situa-se já em níveis comparáveis aos observados nos anos que precederam a crise financeira internacional. A evolução da economia portuguesa no primeiro semestre de 2017 continuou a ser compatível com a sustentação de equilíbrios fundamentais em termos dos fluxos macroeconómicos. No entanto, persiste um quadro exigente de correção adicional dos desequilíbrios acumulados no passado e que ainda se materializam em elevados níveis de endividamento dos diferentes setores da economia, nomeadamente face ao exterior. Esta exposição constitui uma*

*vulnerabilidade latente da economia portuguesa e uma restrição ativa a um maior crescimento tendencial. No primeiro semestre de 2017, e no que se refere à evolução dos fluxos anuais, é de destacar a manutenção de uma capacidade de financiamento face ao resto do mundo, com o saldo positivo da balança corrente e de capital assente num excedente da balança de bens e serviços. No que se refere às finanças públicas, o défice orçamental no primeiro semestre situou-se significativamente abaixo do registado no mesmo período do ano anterior, sugerindo que o cumprimento do objetivo estipulado para o défice orçamental no mais recente Programa de Estabilidade é claramente alcançável. O cumprimento estrito deste resultado, dado o enquadramento macroeconómico particularmente favorável, não deverá garantir, no entanto, o ajustamento estrutural requerido pelas regras orçamentais europeias atualmente em vigor. No que se refere à evolução da dívida pública, uma análise da evolução dos depósitos da administração central e do perfil semestral das principais necessidades de financiamento do Estado sugere que a redução da dívida pública implícita no Programa de Estabilidade para 2017 seja exequível. Em junho de 2017, o Conselho da União Europeia decidiu encerrar o procedimento por défice excessivo a que Portugal se encontrava sujeito desde 2009, pelo que a situação orçamental portuguesa é desde então analisada de acordo com as regras referentes ao braço preventivo do Pacto de Estabilidade e Crescimento. O elevado crescimento observado no primeiro semestre não corresponde ao crescimento tendencial sustentável da economia portuguesa. De facto, não obstante o assinalável processo de desalavancagem do setor privado e a melhoria progressiva na afetação dos recursos empregues na economia portuguesa ao longo dos últimos anos, persistem vários fatores estruturais que condicionam o nível e o crescimento potencial da economia portuguesa, de natureza interna e externa. Em primeiro lugar, as administrações públicas e as sociedades não financeiras ainda registam elevados níveis de endividamento, nomeadamente quando avaliadas no quadro europeu. Em segundo lugar, a tendência de diminuição da população total tem características estruturais que deverão persistir no futuro. Em terceiro lugar, a recuperação do investimento empresarial após o período da crise ainda não se refletiu em aumentos significativos do stock de capital, com implicações em termos da dinâmica de incorporação de novas tecnologias resultante da renovação do stock de capital. Em quarto lugar, o elevado nível de desemprego de longa*

*duração – não obstante a diminuição observada nos últimos anos – tende a provocar uma depreciação do capital humano, com um impacto adverso no crescimento potencial da economia. Finalmente, no que se refere ao enquadramento externo, o último ano caracterizou-se por um dinamismo da atividade e do comércio mundiais particularmente elevados, permanecendo fragilidades e riscos descendentes no médio prazo. Adicionalmente, não será de esperar que o atual grau de acomodação monetária permaneça indefinidamente. Neste quadro, a atual fase de expansão da economia portuguesa é uma oportunidade única para reforçar a resiliência da economia portuguesa a choques internos e externos, bem como para responder ao desafio do aumento da produtividade no médio e longo prazo. O reforço da eficiência no processo de intermediação financeira, a desalavancagem adicional do setor privado, a criação de mais incentivos à inovação, à mobilidade de fatores e a investimentos em capital humano e físico, são elementos fundamentais nesta resposta. A manutenção de um quadro institucional previsível e promotor da estabilidade macroeconómica é também decisivo. Neste âmbito, releva o cumprimento dos compromissos das autoridades nacionais no âmbito das regras orçamentais e do quadro de monitorização multilateral a nível europeu.”*

## **2 - O ORÇAMENTO**

### **2.1 - CONSIDERAÇÕES AO ORÇAMENTO**

A fim de realizar a sua missão, as autarquias locais têm de criar e desenvolver serviços, estabelecer parcerias e protocolos, assegurar uma ampla atividade política, económica e administrativa de que resulta a assunção de compromissos e realização de despesas. Para conhecer a sua capacidade de captação de recursos e a dimensão dos meios monetários a afetar, ano após ano, as autarquias locais têm de efetuar o exercício de prever receitas e

quantificar as despesas que permitam assegurar o ritmo de atividade desejado para o ano a que respeita, procurando compatibilizar as receitas com as despesas, de modo a garantir o bom equilíbrio orçamental.

Resumidamente, o orçamento das autarquias locais pode ser definido como o documento contabilístico que dá conta da previsão anual das despesas a realizar pela autarquia, da sua aplicação previsível e da origem dos recursos para as cobrir, incorporando a autorização concedida ao Executivo para arrecadar as receitas e realizar as despesas previstas.

Uma vez concluída a elaboração do orçamento segue-se a sua discussão e votação pelo órgão deliberativo, que o aprovará em definitivo e transformará na norma que regulará a atividade financeira no período a que o mesmo reporta.

Mais uma vez, a proposta de orçamento que se apresenta foi elaborada numa conjuntura marcada pela situação económica e financeira internacional, no contexto atual em que o país vive.

À semelhança do que aconteceu durante o ano de 2017, propusemo-nos elaborar mais uma vez um orçamento que continue a adotar políticas sociais que procurem diminuir as dificuldades sentidas pelas famílias e atenuar as assimetrias do concelho, relevando-se aqui o esforço financeiro da autarquia com os transportes escolares, a continuidade do programa de generalização do fornecimento de refeições ao 1.º CEB e Pré-escolar, do programa de expansão e desenvolvimento da educação pré-escolar – prolongamento do horário, da atribuição de bolsas de estudo e deslocação, do apoio à aquisição de livros e material didático, não descurando a continuação da aposta na promoção cultural e turística do Concelho, entre outros, continuando a contribuir dessa forma para a existência de uma maior coesão social e territorial, ou seja, para um desenvolvimento mais justo e sustentado do Concelho de Ferreira do Zêzere, da região e do país.

Conforme aludido anteriormente e devido à enorme dependência em relação aos financiamentos externos, particularmente aos Fundos Comunitários, o Município de Ferreira do Zêzere, apresenta um orçamento com uma dotação global de 9.845.172,00 euros, o que representa uma ligeira diminuição, na ordem dos 7,6%, em relação ao orçamento aprovado para 2017 no valor de 10.655.654,00 euros.

As Grandes Opções do Plano (GOP), bem como o Orçamento ora apresentado, espelhando a realidade da atual conjuntura, continuam a traduzir uma aposta firme na procura constante de respostas eficazes para os problemas e aspirações concretas da população do Concelho de Ferreira do Zêzere, dando continuidade a um projeto de desenvolvimento sustentado, encontrando ênfase no progresso, bem-estar e qualidade de vida.

Com um horizonte temporal de 4 anos - 2018 e 2021 - as Grandes Opções do Plano (GOP) deverão constituir-se como elemento primordial e estruturante das políticas macroeconómicas da autarquia, a desenvolver em cada ano a que respeita o Orçamento, refletindo assim as áreas de intervenção estratégica para o processo de desenvolvimento harmonioso e sustentado do Concelho de Ferreira do Zêzere.

No Plano Plurianual de Investimentos (PPI) e nas Atividades Mais Relevantes (AMR) encontram-se refletidos todos os projetos e ações que implicam despesas orçamentais a realizar por investimento.

Tendo em atenção o supramencionado, podemos concluir que é no somatório de todos os projetos e ações que compõem as Grandes Opções do Plano (GOP) que se encontram refletidas as atividades a desenvolver em cada ano no sentido de alcançar aquilo que é o

objetivo final da atividade autárquica, o de contribuir para a melhoria da qualidade de vida da sua população.

Desta forma, apesar do, cada vez mais, limitado papel do Município ao necessário estímulo à economia do concelho, tivemos em conta a continuação da promoção do emprego através da dinamização e diversificação da atividade empresarial, especificamente continuando a apoiar não só através da cedência de terrenos a preços simbólicos a instalação de indústrias na Zona Industrial de Lameiras, como ainda através de apoio técnico ao Investidor, tentando possibilitar aos empresários, sempre que possível na atual conjuntura, o acesso às melhores formas de financiamento.

Continuaremos a apostar também numa política de ambiente e recursos naturais que tenha por objetivo a criação das condições necessárias à concretização de um desenvolvimento integrado e equilibrado do nosso concelho. É, pois, propósito do Município continuar a promoção da gestão energética dos edifícios do Município, continuar o alargamento gradual da recolha seletiva a todo o concelho, continuar a apostar na requalificação e valorização ambiental, bem como numa política de valorização florestal e de melhoria da circulação rodoviária no concelho. De relevar neste ponto a continuação em 2018, da substituição das luminárias de iluminação pública a vapor de sódio e mercúrio por luminárias de iluminação com tecnologia LED, nas freguesias ainda não contempladas.

Continuará a ser nossa preocupação, a construção dum panorama cultural alargado, mais participado, mais abrangente, como ato de cidadania e fator proporcionador de liberdade e de desenvolvimento, através da promoção de atividades culturais de referência, dando continuidade à dinamização dos atuais espaços culturais existentes, com o programa seguinte:

DATA	ACTIVIDADES
JANEIRO	Festival Gastronómico das Migas Encontro de Grupos de Reis Gala de Fado de Ferreira do Zêzere
FEVEREIRO	
MARÇO	Mês da Protecção Civil
ABRIL	Festival Gastronómico do Lagostim de Rio Festa da Primavera – idosos Festival de teatro Ivone silva
MAIO	Festival Gastronómico da Fava Festival teatro Ivone Silva
JUNHO	Comemorações do Dia da Criança Marchas de Santo António Evento Gastronómico “Coisas d’Ovo” Festival teatro Ivone Silva
JULHO	Caminhos da Água ZezereArts – Festival Internacional de Ópera e Canto Lírico
AGOSTO	DePENICAR / Festa do Imigrante Mostra empresarial – Tasquinhas
OUTUBRO	Festival Internacional do Acordeon Caminhos da Pedra
NOVEMBRO	Festival Gastronómico das Migas
DEZEMBRO	Espectáculo de Natal – Crianças Escolas

Continuaremos o nosso investimento ao nível da formação de públicos, do apoio à produção e do apoio ao ensino, salientando-se aqui a título de exemplo, além do já anteriormente referido, a cedência gratuita de instalações para formação, bem como aos protocolos celebrados com o Centro de Formação Profissional de Tomar para a realização de estágios

curriculares, com o Centro de Emprego de Tomar para a realização de diversos CEI's em áreas variadas.

Estamos conscientes que o Associativismo terá cada vez mais um papel fundamental no apoio às populações locais ao nível da formação artística, cultural, desportiva e social dos mais jovens, nas atividades de lazer e de ocupação dos tempos livres, na recolha e interpretação de música folclórica e da etnografia local, na preservação das tradições mais genuínas ou na realização de ações que contribuam para promover, divulgar e projetar o Concelho de Ferreira do Zêzere no contexto da Região e do País.

Continuaremos a procurar, cumulativamente, junto dos jovens e das Associações, que ambos encontrem o seu espaço de ação e de intervenção, para que o Município se afirme essencialmente como seu parceiro, lado a lado, apoiando-os na concretização dos seus próprios projetos e ajudando-os a ir mais longe. Até porque não podem subsistir quaisquer dúvidas sobre o papel destes atores na construção da vivência do Concelho, seja o seu papel histórico, a sua Acção presente ou o seu futuro, relevando-se aqui, para além dos apoios logísticos disponibilizados também a cedência gratuita de espaços para o desenvolvimento das suas atividades.

A fim de manter o associativismo como um espaço de afirmação da cidadania, de valorização humanista e de vivência democrática, numa lógica de planeamento coerente e equilibrado, a fim de promover o fortalecimento do próprio associativismo, a Câmara Municipal definiu normas e condições dos apoios a atribuir pelo Município de Ferreira do Zêzere, às associações de natureza social, cultural, desportiva ou recreativa, que promovam atividades de manifesto interesse para o desenvolvimento cultural do concelho, de forma a clarificar e a assegurar uma maior eficácia e transparência na atribuição de apoios a essas mesmas associações, materializado no Regulamento Municipal de Apoio ao Associativismo.



Assim, a fim de estabelecer os limites a que se refere o nº 1 do disposto no artigo 9º do Regulamento Municipal de Apoio ao Associativismo, a Câmara Municipal propõe:

Tipo de Instituição		Máximo de viagens/ano	Limite Kms/ano	Máximo de Kms por viagem
Filarmónicas		5	1.000	600
IPSS (com Lar/Centro de Dia)		3	1.200	800
Ranchos Federados		5	1000	600
Ranchos não Federados		4	600	300
Associações Desportivas e recreativas (a)	Até 25 praticantes	2	250	150
	De 26 a 50 praticantes	4	500	200
	De 51 a 100 praticantes	12	1000	300
	Mais de 100 praticantes	24	2000	300

(a) – De acordo com o plano de atividades apresentado, bem como com o número de participações em atividades da câmara. Será tido em conta também o número de praticantes/participantes do Concelho.

Em consonância com os anos anteriores a Autarquia continuará a ceder às Freguesias uma máquina Retroescavadora e um camião conforme quadro abaixo:

RELAÇÃO DOS DIAS DE MÁQUINA RETRO-ESCAVADORA E CAMIÃO AO SERVIÇO DAS JUNTAS DE FREGUESIA PARA O ANO DE 2018														
Meses	JAN	FEV	MAR	ABR	MAI	JUN	JUL	AGO	SET	OUT	NOV	DEZ	TOTAL FREGUESIA	DIAS / FREGUESIA
Juntas de Freguesia														
ÁGUAS BELAS	9 10	1 2	1 2	3 4	3 4	5	3	1	4	2	2	4	17	
AREIAS e PIAS	11 12	6 7	6 7	5 6	8,9 10	6,7 8	5,5 6	2 3	5,6 7	3 4	6 7	5 6	28	
BECO	16 17	8 9	8 9	10 11	17 18	14 15	10 11	28	11	9	8	11	19	
CHÃOS	18 19	15 16	13 14	12 13	11	12	12	29	12	10	9	12	16	
NOSSA SENHORA DO PRANTO	23 24	20 21	15 16	17 18	15 16	19 20	17 18	30 31	13 14	11 12	13 14	7	23	
FERREIRA DO ZÊZERE	25 26	22 23	22 23	19 20	24	21	19	23	20	18	15	13	16	
IGREJA NOVA DO SOBRAL	30 31	27 28	20 21	26 27	25	1	13	24	21	19	16	14	16	

Continuaremos ao longo do próximo ano, com recurso a múltiplas formas e tomando vários caminhos, a tornar a gestão do Concelho e da Câmara Municipal mais simples, mais desburocratizada, mais ágil, mais imaginativa e mais participada.

A continuidade da reestruturação dos serviços, a simplificação de procedimentos administrativos, um ainda mais apurado controlo da execução orçamental e da realização de despesa ou a criação de mecanismos de envolvimento das populações no processo de formação da tomada de decisão continuarão a ser alguns dos nossos objetivos.

### 2.2 - RESUMO DAS GRANDES OPÇÕES DO PLANO (GOP)

Atendendo às áreas estratégicas de desenvolvimento para o Concelho de Ferreira do Zêzere na dimensão correspondente à política de investimentos preconizada para o próximo ano, e no estrito cumprimento dos princípios consagrados no POCAL no que concerne a elaboração das Grandes Opções do Plano (GOP), o Município de Ferreira do Zêzere definiu, para o quadriénio 2018-2021, um total de 112 projetos que representam um investimento global de 8.905.492,00 euros.

<b>GOP – DISTRIBUIÇÃO ANUAL DO INVESTIMENTO – 2018-2021</b>		
<b>Ano</b>	<b>Investimento Anual</b>	<b>Percentagem</b>
2018	3.635.374,00 €	41,00%
2019	1.782.657,00 €	20,00%
2020	1.745.230,00 €	19,50%
2021	1.742.231,00 €	19,50%
<b>Totais .....</b>	<b>8.905.492,00€</b>	<b>100%</b>

A

A programação do investimento ao longo do quadriénio teve como base as prioridades de realização dos projetos face às necessidades mais prementes, bem como a complementaridade entre os vários projetos, não descurando a atual conjuntura do país.

Outro fator de importância vital para o planeamento é sem sombra de dúvida a fonte de financiamento. Salienta-se aqui que a Câmara Municipal, por um lado condicionada pelos constrangimentos que oportunamente foram referidos e, por outro porque se continua com atrasos na abertura dos concursos ao novo Quadro Comunitário de Apoio, Portugal 2020, que só agora começam a iniciar.

De relevar ainda neste ponto que o Município de Ferreira do Zêzere apresentou em tempo útil uma candidatura do seu PARU (Plano de Ação para a Regeneração Urbana), que contempla intervenções estimadas na ordem dos 1.808.683,00 euros.

Este retratar da realidade continua a espelhar a dependência do Município de Ferreira do Zêzere de financiamentos externos

Como podemos verificar, a distribuição anual do investimento previsto para o quadriénio continua a apontar para uma distribuição mais equitativa do investimento ao longo dos anos.

Conforme oportunamente referido, as Grandes Opções do Plano (GOP) são constituídas pelo Plano Plurianual de Investimento (PPI) e Atividades Mais Relevantes (AMR). No Plano Plurianual de Investimento (PPI) incluem-se todas as ações de investimento, enquanto, que nas Atividades Mais Relevantes (AMR) são incluídas ações, que do ponto de vista da despesa são consideradas como despesa corrente, mas que, dada a importância que assumem para a concretização da estratégia de desenvolvimento preconizada pela Município, nomeadamente na área social, são incorporadas nas Grandes Opções do Plano (GOP).

Será natural que, dadas as características de investimento que o Plano Plurianual de Investimento (PPI) tem, recaia sobre ele o maior número de projetos, designadamente 70 projetos de investimento para o quadriénio 2018-2021, em oposição aos 42 projetos consubstanciados nas Atividades Mais Relevantes (AMR).

De salientar que a distribuição do volume de investimento encontra-se com uma divisão aproximada o PPI e as AMR, com 54,90% e 45,10% respetivamente de volume de investimento cada.

2018 - 2021			
Nº de Projectos		EURO	% - GOP
<b>P.P.I</b>	<b>70</b>	4.890.011,00 €	54,90%
<b>A.M.R</b>	<b>42</b>	4.015.481,00 €	45,10%
<b>GOP</b>	<b>112</b>	<b>8.905.492 €</b>	<b>100,00%</b>

### 2.3 - PLANO PLURIANUAL DE INVESTIMENTOS (PPI)

Do volume total de investimento previsto nas Grandes Opções do Plano (GOP), 54,90% corresponde à realização dos 70 projetos inscritos no Plano Plurianual de Investimentos (PPI), cuja execução prevista para o ano de 2018 apresenta um total de 2.481.309,00 €, ou seja 50,7% do investimento global para o quadriénio.

Como se pode verificar, a distribuição anual do investimento corresponde à tendência verificada nas Grandes Opções do Plano (GOP). Vejamos agora a distribuição do número de projetos de investimento por objetivo:

OBJECTIVO	Nº DE PROJECTOS	INVESTIMENTO	%
<b>01 – FUNÇÕES GERAIS</b>			
Administração Geral	14	837.259,00 €	33,74%
Protecção Civil e Luta Contra Incêndios	1	62.000,00 €	2,50%
Sub-total	<b>15</b>	<b>899.259,00 €</b>	<b>36,24%</b>
<b>02 – FUNÇÕES SOCIAIS</b>			
Ensino	4	3.001,00 €	0,12%
Ordenamento do Território	11	251.007,00 €	10,12%
Saneamento	3	107.319,00 €	4,33%
Abastecimento de Água	3	5.002,00 €	0,20%
Resíduos Sólidos	4	26.102,00 €	1,05%
Protecção Meio Amb. e Cons. Natureza	1	1 €	0%
Cultura	7	132.504,00 €	5,34%
Desporto, recreio e lazer	3	6.601,00€	0,27%
Sub-total	<b>36</b>	<b>531.537,00</b>	<b>21,42%</b>

<b>03 – FUNÇÕES ECONOMICAS</b>			
Agricultura, pecuária, silvicultura, caça e pesca	1	1,00 €	0,00%
Industria e Energia	2	5.001,00 €	0,20%
Transportes Rodoviários	7	975.005,00 €	39,29%
Transportes Aéreos	1	1 €	0,00%
Turismo	7	8.505,00 €	0,34%
Sub-total	<b>18</b>	<b>988.513,00 €</b>	<b>39,84%</b>
<b>04 – OUTRAS FUNÇÕES</b>			
Diversas	1	62.000 €	2,50%
Sub-total	<b>1</b>	<b>62.000 €</b>	<b>2,50%</b>
<b>TOTAIS .....</b>	<b>70</b>	<b>2.481.309,00</b>	<b>100,00%</b>

Da “leitura” do quadro facilmente se verifica, para o ano de 2018, uma distribuição muito aproximada entre o Objetivo 1 – Funções Gerais, Objetivo 2 – Funções Sociais e o Objetivo 3 – Funções Económicas. A Autarquia mantém como objetivo principal a melhoria da qualidade das condições de vida da população do nosso concelho.

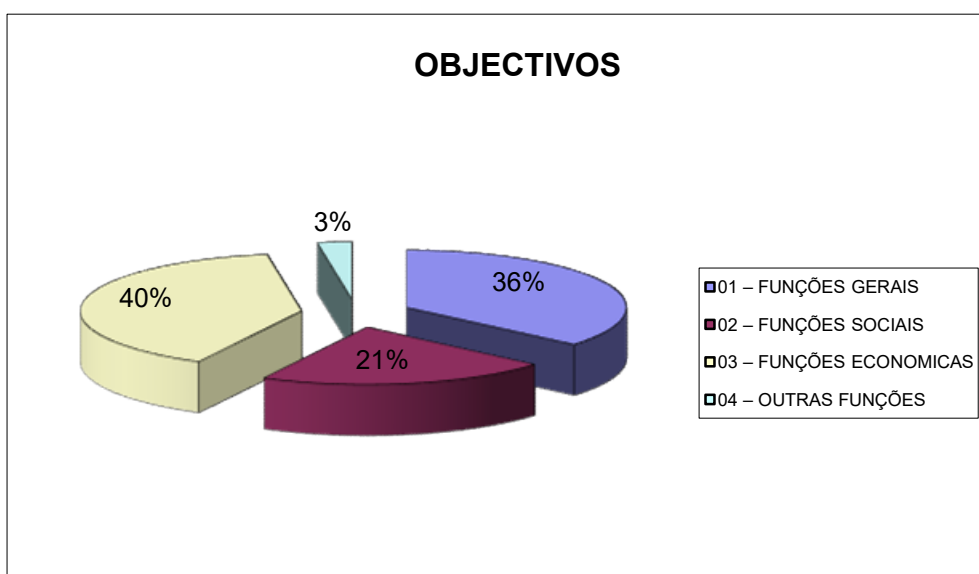

### 2.4 - AS RECEITAS E AS DESPESAS

No quadro e gráfico que se segue apresenta-se uma síntese das receitas e das despesas para o próximo ano económico:

DESIGNAÇÃO	CLASSIFICAÇÃO ORÇAMENTAL		TOTAL
	CORRENTES	CAPITAL	TOTAL
RECEITAS	8.299.387 €	1.545.785€	9.845.172€
DESPESAS	6.623.488 €	3.221.684 €	9.845.172€
DIFERENÇA	1.675.899 €	-1.675.899 €	

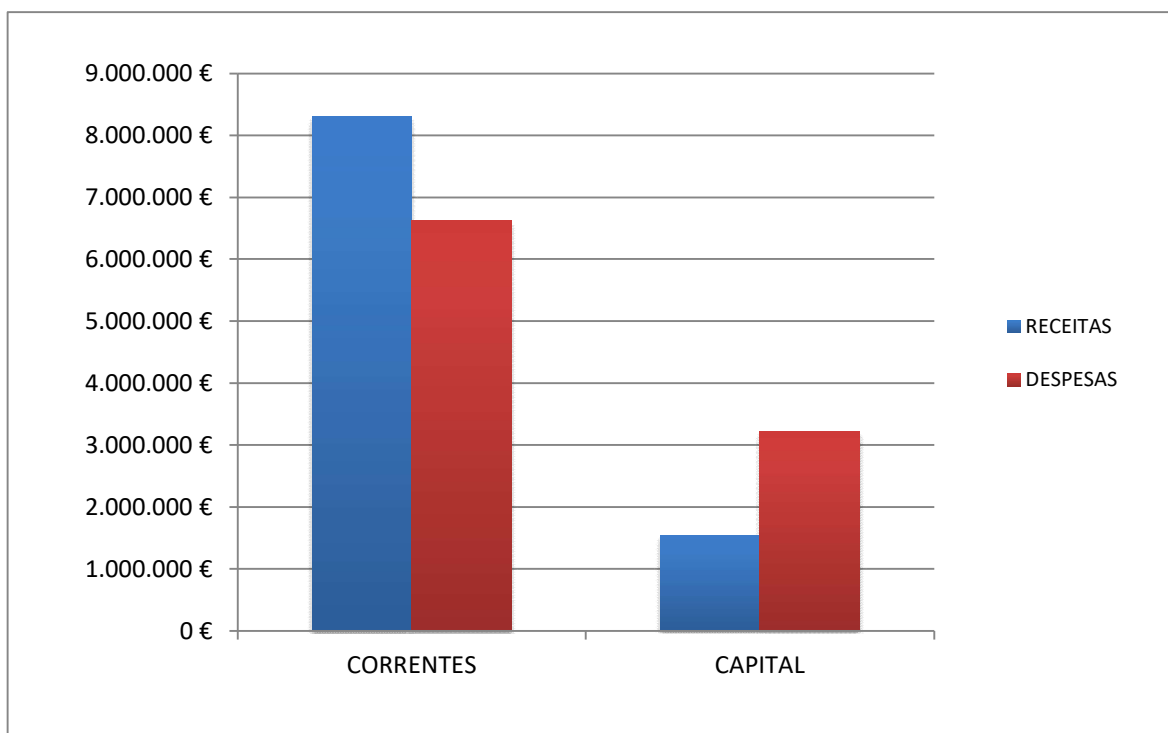

Pode assim verificar-se que as Despesas de Capital representam 32,7 % do total da despesa, o que espelha o esforço previsto do Executivo na criação de melhores condições à população do concelho, e que as Despesas Correntes acrescidas da despesa com amortizações de empréstimos são totalmente financiadas pela Receita Corrente, cumprindo-se assim as regras do Equilíbrio Orçamental.

De salientar que a poupança obtida nas despesas correntes no montante de 1.675.899,00€, ou seja 19,82% do total das receitas correntes, será aplicada em despesas de capital, ou seja, será canalizada para investimento.

No quadro e gráfico apresentados de seguida, podemos aferir a evolução das receitas e despesas dos orçamentos dos últimos anos:

ANO ECONOMICO	Orçamento					
	Receita			Despesa		
	Corrente	Capital	Total	Corrente	Capital	Total
2011	7.473.670,00	11.314.619,00	<b>18.788.289,00</b>	7.426.623,00	11.361.666,00	<b>18.788.289,00</b>
2012	7.560.013,00	7.455.866,00	<b>15.015.879,00</b>	7.523.400,00	7.492.479,00	<b>15.015.879,00</b>
2013	8.038.296,00	1.441.651,00	<b>9.479.947,00</b>	6.703.574,00	2.776.373,00	<b>9.479.947,00</b>
2014	8.244.745,00	1.027.612,00	<b>9.272.357,00</b>	7.386.923,00	1.885.434,00	<b>9.272.357,00</b>
2015	8.326.444,00	674.552,00	<b>9.000.996,00</b>	6.476.166,00	2.524.830,00	<b>9.000.996,00</b>
2016	7.959.876,00	1.408.299,00	<b>9.368.175,00</b>	6.073.641,00	3.294.534,00	<b>9.368.175,00</b>
2017	8.192.781,00	2.462.873,00	<b>10.655.654,00</b>	6.379.435,00	4.276.219,00	<b>10.655.654,00</b>
2018	8.299.387,00	1.545.785,00	<b>9.845.172,00</b>	6.623.488,00	3.221.684,00	<b>9.845.172,00</b>

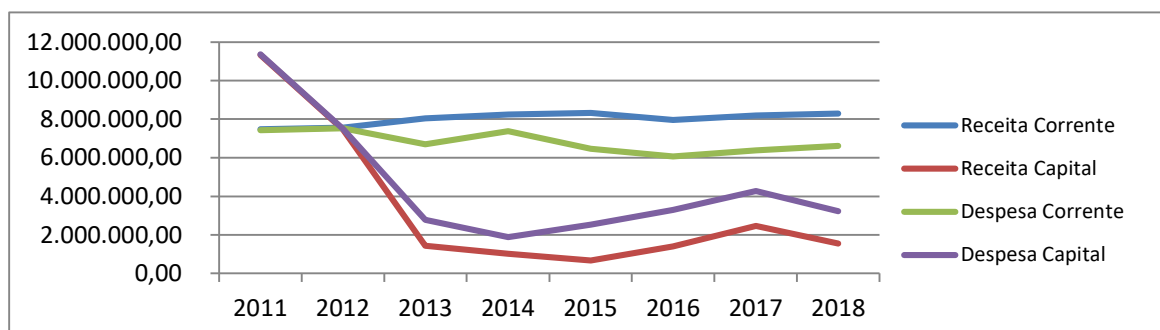

### 3 - CONCLUSÃO

Apesar do quadro de constrangimentos económico-financeiros que se continuarão a impor ao Exercício de 2018, acreditamos que estamos no caminho certo para continuar a prosseguir as políticas de desenvolvimento local necessárias para melhorar o padrão de qualidade de vida no nosso Concelho.

Para além da intervenção que se torna mais visível, através da execução de obra, devemos também realçar a importância das alterações que temos vindo a implementar internamente, a nível organizacional, decisivas para uma gestão equilibrada e sustentada, sempre assentes no planeamento e no controlo convergindo nos objetivos e fins de uma boa governança.

O presente e o futuro exigem uma criteriosa política de opções, impondo-se insistir na pedagogia de que o planeamento de cada investimento deve ter em conta os seus impactos em matéria de despesa corrente dos orçamentos municipais de anos seguintes. Esta circunstância levará indubitavelmente a uma diminuição do investimento físico e conseqüentemente à metódica análise custo/benefício das funções da atividade autárquica.

É neste quadro e com os novos desafios que vão surgindo que continuamos empenhados, determinados e motivados em lutar por um futuro auspicioso para o Concelho de Ferreira do Zêzere, solicitando a todos os Deputados Municipais o seu apoio, através da aprovação das Grandes Opções do Plano e Orçamento para o ano de 2018.



2018

GRANDES OPÇÕES  
DO PLANO  
E ORÇAMENTO

- ORÇAMENTO E  
RESUMO

Município de Ferreira do Zêzere

**ORÇAMENTO PARA O ANO 2018 - Receita**

<b>Código</b>	<b>Designação</b>	<b>Montante</b>
Class. Económica		€
<b>01</b>	<b>Impostos directos</b>	
0102	Outros	
010202	Imposto municipal sobre imóveis	1.007.102
010203	Imposto único de circulação	177.314
010204	Imposto municipal sobre transm. onerosas imóveis	317.994
010205	Derrama	34.813
010207	Impostos abolidos	
01020701	Contribuição autárquica	1
01020702	Imposto municipal de sisa	1
01020703	Imposto municipal sobre veículos	1
01020799	Outros impostos abolidos	1
010299	Impostos directos diversos	1
<b>02</b>	<b>Impostos indirectos</b>	
0202	Outros	
020206	Impostos indirectos específicos das autarq.locais	
02020601	Mercados e feiras	7.000
02020602	Loteamentos e obras	41.000
02020603	Ocupação da via pública	100
02020605	Publicidade	400
02020606	Saneamento	35.000
02020699	Outros	
0202069902	Taxa de depósito da ficha técnica da habitação	500
0202069999	Outros	4.500
<b>04</b>	<b>Taxas, multas e outras penalidades</b>	
0401	Taxas	
040123	Taxas específicas das autarquias locais	
04012301	Mercados e feiras	20.000
04012302	Loteamentos e obras	60.000
04012303	Ocupação da via pública	500
04012304	Canídeos	1
04012305	Caça, uso e porte de arma	1
04012306	Saneamento	85.000
04012399	Outras	
0401239901	Taxa de depósito da ficha técnica da habitação	584
0401239902	Taxa pela emissão do certificado de registo	600
0401239999	Outras	3.500
0402	Multas e outras penalidades	
040201	Juros de mora	26.000

Município de Ferreira do Zêzere

**ORÇAMENTO PARA O ANO 2018 - Receita**

<b>Código</b>	<b>Designação</b>	<b>Montante</b>
Class. Económica		€
040202	Juros compensatórios	1.100
040204	Coimas e penalidades por contra-ordenações	1.000
040299	Multas e penalidades diversas	500
<b>05</b>	<b>Rendimentos da propriedade</b>	
0502	Juros-Sociedades financeiras	
050201	Bancos e outras instituições financeiras	3.000
0509	Participações nos lucros de administ. públicas	
050999	Outras	1
0510	Rendas	
051003	Habitações	12.000
051004	Edifícios	11.000
051005	Bens de domínio público	1
051099	Outros	450.000
<b>06</b>	<b>Transferências correntes</b>	
0603	Administração central	
060301	Estado	
06030101	Fundo de Equilíbrio Financeiro	4.224.311
06030102	Fundo Social Municipal	186.475
06030103	Participação fixa no IRS	143.081
06030199	Outras	
0603019901	DEGESTE	150.000
0603019902	Transportes escolares	25.000
0603019903	Administração Eleitoral	3.500
0603019904	Outros	35.000
0605	Administração local	
060501	Continente	
06050101	Municípios	500
06050102	Freguesias	500
06050103	Serviços autónomos da admistração local	1
06050104	Associações de Municípios	1
06050106	Regiões de turismo	1
06050107	Assembleias distritais	1
06050199	Outros	1
0606	Segurança social	
060601	Sistemas de solidariedade e segurança social	
06060101	Comissão de Protecção Crianças e Jovens em Risco	20.000
06060102	Rede Social	500
06060103	Outras	500

Município de Ferreira do Zêzere

**ORÇAMENTO PARA O ANO 2018 - Receita**

<b>Código</b>	<b>Designação</b>	<b>Montante</b>
Class. Económica		€
060604	Outras transferências	500
<b>07</b>	<b>Venda de bens e serviços correntes</b>	
0701	Venda de bens	
070103	Publicações e impressos	2.000
070106	Produtos agrícolas e pecuários	5.000
070108	Mercadorias	
07010802	Água	460.000
070199	Outros	10.000
0702	Serviços	
070208	Serv.sociais,recreativos,culturais e de desporto	
07020802	Serviços recreativos	5.000
07020803	Serviços culturais	500
07020804	Serviços desportivos	1.500
070209	Serviços específicos das autarquias	
07020901	Saneamento	1.500
07020902	Resíduos sólidos	320.000
07020904	Trabalhos por conta de particulares	10.000
07020905	Cemitérios	10.000
07020906	Mercados e feiras	2.500
07020907	Parques de estacionamento	500
07020999	Outros	
0702099902	Manutenção redes de água	350.000
0702099999	Outros	500
070299	Outros	
07029902	Encargos de cobrança de receitas	500
07029999	Outros	8.000
<b>08</b>	<b>Outras receitas correntes</b>	
0801	Outras	
080199	Outras	
08019901	Indemniz.por deterior,roubo extravio bens patrim.	500
08019902	Indem.estrag.prov.outrém viat.outr.equip.aut.local	500
08019903	IVA reembolsado	500
08019999	Diversas	20.000
	Total das Receitas Correntes:	8.299.388
<b>09</b>	<b>Venda de bens de investimento</b>	
0901	Terrenos	
090101	Sociedades e quase-sociedades não financeiras	1

Município de Ferreira do Zêzere

**ORÇAMENTO PARA O ANO 2018 - Receita**

<b>Código</b>	<b>Designação</b>	<b>Montante</b>
Class. Económica		€
090102	Sociedades financeiras	1
090110	Famílias	1
0902	Habitações	
090201	Sociedades e quase-sociedades não financeiras	1
090210	Famílias	1
0903	Edifícios	
090301	Sociedades e quase-sociedades não financeiras	1
090310	Famílias	1
0904	Outros bens de investimento	
090401	Sociedades e quase-sociedades não financeiras	
09040101	Equipamento de transporte	1
09040102	Maquinaria e equipamento	1
09040103	Outros	1
090410	Famílias	
09041001	Equipamento de transporte	1
09041002	Maquinaria e equipamento	1
09041003	Outros	1
<b>10</b>	<b>Transferências de capital</b>	
1003	Administração central	
100301	Estado	
10030101	Fundo de Equilibrio Financeiro	469.368
10030104	Cooperação Técnica e Financeira	1
100307	Estado-Particip.comunitária project.co-financiados	1.066.398
1007	Instituições sem fins lucrativos	
100701	Instituições sem fins lucrativos	1
<b>12</b>	<b>Passivos financeiros</b>	
1206	Empréstimos a médio e longo prazos	
120602	Sociedades financeiras	1
<b>13</b>	<b>Outras receitas de capital</b>	
1301	Outras	
130101	Indemnizações	1
130199	Outras	10.000
<b>15</b>	<b>Reposições não abatidas nos pagamentos</b>	
1501	Reposições não abatidas nos pagamentos	

Município de Ferreira do Zêzere

**ORÇAMENTO PARA O ANO 2018 - Receita**

<b>Código</b>	<b>Designação</b>	<b>Montante</b>
Class. Económica		€
150101	Reposições não abatidas nos pagamentos	1
	Total das Receitas de Capital:	1.545.784
	Total do Orçamento da Receita:	9.845.172

Município de Ferreira do Zêzere

**ORÇAMENTO PARA O ANO 2018 - Despesa**

<b>Código</b>		<b>Designação</b>	<b>Montante</b>
Class. Orgânica/Económica			€
<b>01</b>		<b>Administração Autárquica</b>	
01	01	Despesas com o pessoal	
01	0102	Abonos variáveis ou eventuais	
01	010204	Ajudas de custo	500
01	010213	Outros suplementos e prémios	
01	01021303	Senhas de Presença	9.000
01	02	Aquisição de bens e serviços	
01	0201	Aquisição de bens	
01	020108	Material de escritório	1
01	020115	Prémios, condecorações e ofertas	1
01	0202	Aquisição de serviços	
01	020213	Deslocações e estadas	2.000
01	020215	Formação	1
01	020217	Publicidade	4.000
Total das Despesas Correntes:			15.503
Total do Capitulo Orgânico 01:			15.503
<b>02</b>		<b>Câmara Municipal e Serviços Municipais</b>	
02	01	Despesas com o pessoal	
02	0101	Remunerações certas e permanentes	
02	010101	Titulares órgãos soberania e memb. órgãos autárq.	90.500
02	010104	Pessoal quadros-Regime contrato individ. trabalho	
02	01010401	Pessoal em funções	1.311.216
02	01010402	Alterações obrigatórias de posic. remuneratório	17.100
02	01010403	Alterações facultativas pos. remuneratório	1
02	01010404	Recrutamento de pessoal novos postos de trabalho	75.100
02	010105	Pessoal além dos quadros	1
02	010106	Pessoal contratado a termo	
02	01010601	Pessoal em funções	1
02	01010604	Recrutamento de pessoal novos postos de trabalho	1
02	010107	Pessoal em regime de tarefa ou avença	24.300
02	010108	Pessoal aguardando aposentação	4.000
02	010109	Pessoal em qualquer outra situação	17.000
02	010111	Representação	29.000
02	010113	Subsidio de refeição	
02	01011399	Subsídio de refeição	151.200
02	010114	Subsídio de férias e de Natal	

Município de Ferreira do Zêzere

**ORÇAMENTO PARA O ANO 2018 - Despesa**

<b>Código</b>		<b>Designação</b>	<b>Montante</b>
Class. Orgânica/Económica			€
02	01011499	Subsídio de férias e de Natal	246.500
02	010115	Remunerações por doença e maternidade/paternidade	40.000
02	0102	Abonos variáveis ou eventuais	
02	010202	Horas extraordinárias	32.000
02	010204	Ajudas de custo	1.000
02	010205	Abono para falhas	1.100
02	010212	Indemnizações por cessação de funções	1
02	010213	Outros suplementos e prémios	
02	01021301	Prémios de desempenho	1
02	01021303	Senhas de Presença	3.000
02	0103	Segurança social	
02	010301	Encargos com a saúde	36.000
02	010302	Outros encargos com a saúde	16.000
02	010303	Subsídio familiar a criança e jovens	5.000
02	010304	Outras prestações familiares	1.100
02	010305	Contribuições para a segurança social	
02	01030501	ADSE	20.000
02	01030502	S.Social Pessoal regime contr.tr. Funções Públicas	
02	0103050201	Caixa Geral de Aposentações	198.000
02	0103050202	Segurança Social - Regime Geral	200.200
02	01030503	Outras	1
02	010309	Seguros	
02	01030901	Seguros acidentes trabalho doenças profissionais	25.000
02	010310	Outras despesas de segurança social	
02	01031001	Eventualidade maternidade paternidade e adopção	1
02	01031099	Outras despesas de segurança social	1
02	02	Aquisição de bens e serviços	
02	0201	Aquisição de bens	
02	020102	Combustíveis e lubrificantes	
02	02010201	Gasolina	13.100
02	02010202	Gasóleo	173.000
02	02010299	Outros	32.700
02	020104	Limpeza e higiene	8.200
02	020107	Vestuário e artigos pessoais	5.000
02	020108	Material de escritório	12.200
02	020109	Produtos químicos e farmacêuticos	9.500
02	020111	Material de consumo clínico	600
02	020112	Material de transporte-Peças	40.000



Município de Ferreira do Zêzere

**ORÇAMENTO PARA O ANO 2018 - Despesa**

<b>Código</b>		<b>Designação</b>	<b>Montante €</b>
Class. Orgânica/Económica			
02	020114	Outro material-Peças	4.000
02	020115	Prémios, condecorações e ofertas	8.600
02	020116	Mercadorias para venda	
02	02011601	Água	700.000
02	020117	Ferramentas e utensílios	2.000
02	020118	Livros e documentação técnica	200
02	020119	Artigos honoríficos e de decoração	100
02	020120	Material de educação, cultura e recreio	3.000
02	020121	Outros bens	96.285
02	0202	Aquisição de serviços	
02	020201	Encargos das instalações	210.500
02	020202	Limpeza e higiene	243.700
02	020203	Conservação de bens	150.000
02	020204	Locação de edifícios	1
02	020208	Locação de outros bens	18.400
02	020209	Comunicações	55.900
02	020210	Transportes	
02	02021001	Transportes Escolares	201.800
02	02021002	Outros	12.400
02	020212	Seguros	71.600
02	020213	Deslocações e estadas	1
02	020214	Estudos, pareceres, projectos e consultadoria	83.000
02	020215	Formação	5.000
02	020217	Publicidade	6.500
02	020218	Vigilância e segurança	1
02	020219	Assistência técnica	21.300
02	020220	Outros trabalhos especializados	87.300
02	020224	Encargos de cobrança de receitas	38.000
02	020225	Outros serviços	
02	02022501	Encargos com iluminação pública	348.600
02	02022502	Outros	282.201
02	03	Juros e outros encargos	
02	0301	Juros da dívida pública	
02	030103	Socied.financ.-Bancos e outras instit. financeiras	
02	03010302	Empréstimos de médio e longo prazos	37.250
02	0303	Juros de locação financeira	
02	030305	Material de transporte	1
02	030306	Material de informática	1

Município de Ferreira do Zêzere

**ORÇAMENTO PARA O ANO 2018 - Despesa**

<b>Código</b>		<b>Designação</b>	<b>Montante €</b>
Class. Orgânica/Económica			
02	030307	Maquinaria e equipamento	1
02	030308	Outros investimentos	1
02	0305	Outros juros	
02	030502	Outros	
02	03050201	Despesas diversas	1
02	03050202	Juros de Mora	1.700
02	03050299	Outros	1
02	0306	Outros encargos financeiros	
02	030601	Outros encargos financeiros	150
02	04	Transferências correntes	
02	0401	Sociedades e quase sociedades não financeiras	
02	040101	Públicas	
02	04010101	Empresas públicas municipais e intermunicipais	1
02	0405	Administração local	
02	040501	Continente	
02	04050102	Freguesias	7.800
02	0406	Segurança social	
02	040601	Sistemas de solidariedade e segurança social	1
02	040602	Outras transferências	
02	04060201	Programas ocupacionais	1
02	04060202	Outras	5.000
02	0407	Instituições sem fins lucrativos	
02	040701	Instituições sem fins lucrativos	
02	04070101	Associação Humanitária Bombeiros Voluntários	150.000
02	04070102	Apoio ao Associativismo	
02	0407010201	Música	19.600
02	0407010202	Teatro	1.000
02	0407010203	Folclore	7.200
02	0407010204	Futebol	48.000
02	0407010205	Outras Modalidades	11.000
02	0407010206	Outras	500
02	04070103	Outras	30.000
02	0408	Famílias	
02	040802	Outras	
02	04080201	Programas Ocupacionais	85.200
02	04080202	Outras	75.300
02	04080203	Outras	1
02	06	Outras despesas correntes	

Município de Ferreira do Zêzere

**ORÇAMENTO PARA O ANO 2018 - Despesa**

<b>Código</b>		<b>Designação</b>	<b>Montante €</b>
Class. Orgânica/Económica			
02	0602	Diversas	
02	060201	Impostos e taxas	
02	06020102	Restituição de impostos ou taxas cobrados	25.000
02	060203	Outras	
02	06020301	Outras restituições	100
02	06020302	IVA pago	50.000
02	06020304	Serviços bancários	3.600
02	06020305	Outras	560.561
Total das Despesas Correntes:			6.607.985
02	07	Aquisição de bens de capital	
02	0701	Investimentos	
02	070101	Terrenos	44.000
02	070102	Habitacões	
02	07010202	Aquisição	1
02	070103	Edifícios	
02	07010301	Instalações de serviços	186.000
02	07010302	Instalações desportivas e recreativas	124.701
02	070104	Construções diversas	
02	07010401	Viadutos, arruamentos e obras complementares	1.140.011
02	07010402	Sistemas de drenagem de águas residuais	107.319
02	07010404	Iluminação pública	5.000
02	07010405	Parques e jardins	8.005
02	07010406	Instalações desportivas e recreativas	501
02	07010407	Captação e distribuição de água	2
02	07010408	Viação rural	2
02	07010409	Sinalização e trânsito	20.000
02	07010413	Outros	1
02	070106	Material de transporte	
02	07010601	Recolha de resíduos	17.600
02	07010602	Outro	146.500
02	070107	Equipamento de informática	116.256
02	070108	Software informático	81.500
02	070109	Equipamento administrativo	500
02	070110	Equipamento básico	
02	07011001	Equipamento de recolha de resíduos	8.501
02	07011002	Outro	269.905
02	070111	Ferramentas e utensílios	15.000

Município de Ferreira do Zêzere

**ORÇAMENTO PARA O ANO 2018 - Despesa**

<b>Código</b>		<b>Designação</b>	<b>Montante</b>
Class. Orgânica/Económica			€
02	070115	Outros investimentos	190.000
02	0702	Locação financeira	
02	070205	Material de transporte	1
02	070207	Maquinaria e equipamento	2
02	070209	Outros investimentos	1
02	08	Transferências de capital	
02	0801	Sociedades e quase sociedades não financeiras	
02	080101	Públicas	
02	08010102	Outras	1
02	080102	Privadas	1
02	0805	Administração local	
02	080501	Continente	
02	08050102	Freguesias	6.150
02	0807	Instituições sem fins lucrativos	
02	080701	Instituições sem fins lucrativos	
02	08070101	Associação Humanitária Bombeiros Voluntários	19.000
02	08070102	Associações Filarmónicas	17.500
02	08070103	Associações Desportivas e Recreativas	3.000
02	08070104	Outras	100.000
02	0808	Famílias	
02	080802	Outras	12.401
02	09	Activos financeiros	
02	0908	Unidades de participação	
02	090802	Socied.e quase socied.não financeiras-Públicas	49.872
02	10	Passivos financeiros	
02	1006	Empréstimos a médio e longo prazos	

Município de Ferreira do Zêzere

**ORÇAMENTO PARA O ANO 2018 - Despesa**

<b>Código</b>	<b>Designação</b>	<b>Montante</b>
Class. Orgânica/Económica		€
02 100603	Socied.financ.-Bancos e outras instit. financeiras	532.450
	Total das Despesas de Capital:	3.221.684
	Total do Capitulo Orgânico 02:	9.829.669
	Total do Orçamento da Despesa:	9.845.172

ORGÃO EXECUTIVO

Em ..... de ..... de .....

.....

ORGÃO DELIBERATIVO

Em ..... de ..... de .....

.....

Município de Ferreira do Zêzere

RESUMO DO ORÇAMENTO PARA O ANO 2018

Receitas	Montante (€)		Despesas	Montante (€)	
Correntes .....	8.299.387		Correntes .....	6.623.488	
Capital .....	1.545.785		Capital .....	3.221.684	
Total:		9.845.172	Total:		9.845.172
Serviços Municipalizados		0	Serviços Municipalizados		0
Total Geral:		9.845.172	Total Geral:		9.845.172

ORGÃO EXECUTIVO

Em ..... de ..... de .....

.....

ORGÃO DELIBERATIVO

Em ..... de ..... de .....

.....

2018

GRANDES OPÇÕES  
DO PLANO  
E ORÇAMENTO

- GRANDES OPÇÕES  
DO PLANO

Município de Ferreira do Zêzere

Grandes Opções do Plano do ano 2018

(valores em euros)

Obj.	Prog.	Projeto		Designação	Código Classificação Orçamental	Forma de Realiz.	Fonte Financiamento (%)			Resp.	Datas (Mês/Ano)		Fases de Exec.	Realizado (a)	Despesas						Total previsto (i) = (a)+(b)+(e)+(f)+(g)+(h)			
		Ano / Nº	Ação				AC	AA	FC		Início	Fim			2018			Anos seguintes						
															Total (b)=(c)+(d)	Financiam. definido (c)	Financiam. não definido (d)	2019 (e)	2020 (f)	2021 (g)		Outros (h)		
<b>1</b>		<b>Funcoes Gerais</b>																						
<b>1</b>	<b>111</b>	<b>Administração geral</b>																						
1	111	2002/23		Aquisição terrenos interesse para o Município	02	070101	O				0103	01/2002	12/2021	5	909.316	44.000	44.000		1	1	1		953.319	
1	111	2002/34		Aquisição de Imóveis	02	07010202	O				0103	01/2002	12/2021	5	926.707	1	1		1	1	1		926.711	
1	111	2002/53		Aquis./grandes reparações máq.mob.equip.																				
1	111	2002/53	1	Equipamento Informático	02	070107	O				0103	01/2002	12/2021	5	296.984	60.200	60.200						357.184	
1	111	2002/53	2	Software Informático / Licenças	02	070108	O				0103	01/2002	12/2021	5	335.534	79.500	79.500	80.000	80.000	80.000			655.034	
1	111	2002/53	3	Equipamento administrativo	02	070109	O				0103	01/2002	12/2021	5	174.413	500	500	500	500	500			176.413	
1	111	2002/53	4	Equipamento adquirido por locação financeira	02	070209	O				0103	01/2002	12/2021	5	34.215	1	1	1	1	1			34.219	
1	111	2002/53	5	Ferramentas e Utensílios	02	070111	O				0103	01/2004	12/2021	5	373.577	15.000	15.000	10.000	10.000	10.000			418.577	
1	111	2002/54		Aquisição e reparação de viaturas	02	07010602	O				0103	01/2002	12/2021	5	602.668	146.500	146.500	70.000	70.000	70.000			959.168	
1	111	2002/55		Aquisição e reparação de máquinas	02	07011002	O				0103	01/2002	12/2021	5	473.582	250.000	250.000	10.000	10.000	10.000			753.582	
1	111	2002/121		Aquisição de Viaturas - Leasing	02	070205	O				0103	01/2002	12/2021	5	350.183	1	1	1	1	1			350.187	
1	111	2004/13		Aquisição de maquinaria e equipamento - Leasing	02	070207	O				0103	01/2004	12/2021	5	321.318	1	1						321.319	
1	111	2010/10		Conservação e recuperação de edifícios municipais	02	06020305	O				0103	01/2010	12/2021	5	36.368	73.000	73.000	25.000	25.000	25.000			184.368	
1	111	2016/1		Reabilitação da antiga Escola Conde Ferreira	02	07010301	E	15	85	0103	01/2016	12/2018	0		112.000	112.000							112.000	
1	111	2017/6		Reestruturação de infraestruturas tecnologicas	02	07010301	E			0103	01/2017	12/2018	0		74.000	74.000							74.000	
1	111	2017/9		Fornecimento e Instalação de Redes WI-FI no Município de Ferreira do Zêzere.	02	070107	O	10	90	0103	01/2017	12/2018	0		55.555	55.555							55.555	
Totais do Programa 111:															4.834.865	910.259	910.259		195.504	195.504	195.504		6.331.636	
<b>1</b>	<b>121</b>	<b>Protecção civil e luta contra incêndios</b>																						
1	121	2002/5010		Serviço Municipal de Protecção Civil																				
1	121	2002/50101		Aquisição de Bens	02	020121	O				0103	01/2002	12/2021	5	53.664	8.900	8.900	3.000	3.000	3.000			71.564	
1	121	2002/50102		Aquisição de serviços	02	02022502	O				0103	01/2002	12/2021	5	74.699	9.500	9.500	2.000	2.000	2.000			90.199	
1	121	2002/50103		Intervenções de Emergência	02	06020305	O				0103	01/2013	12/2021	5		8.000	8.000	8.000	8.000	8.000			32.000	
1	121	2010/2		Protecção civil - aquisição de bens de investimento	02	070115	O				0103	01/2010	12/2021	5	58.356	62.000	62.000	15.000	15.000	15.000			165.356	
1	121	2010/11		Apoio aos Bombeiros Voluntários																				
1	121	2010/11	1	Apoio despesas de funcionamento (Sub.Mensal, Equipas Intervenção Permanente, Etc.)	02	04070101	O				0103	01/2010	12/2021	5	795.552	150.000	150.000	150.000	150.000	150.000			1.395.552	
1	121	2010/11	2	Apoio despesas de investimento (Ambulância etc)	02	08070101	O				0103	01/2010	12/2021	5	130.896	19.000	19.000							149.896
Totais do Programa 121:															1.113.167	257.400	257.400		178.000	178.000	178.000		1.904.567	
Totais do Objetivo 1:															5.948.032	1.167.659	1.167.659	0	373.504	373.504	373.504	0	8.236.203	



Município de Ferreira do Zêzere

Grandes Opções do Plano do ano 2018

(valores em euros)

Obj.	Prog.	Projeto		Designação	Código Classificação Orçamental	Forma de Realiz.	Fonte Financiamento (%)			Resp.	Datas (Mês/Ano)		Fases de Exec.	Realizado (a)	Despesas							Total previsto (i) = (a)+(b)+(e)+(f)+(g)+(h)
		Ano / Nº	Ação				AC	AA	FC		Início	Fim			2018			Anos seguintes				
															Total (b)=(c)+(d)	Financiam. definido (c)	Financiam. não definido (d)	2019 (e)	2020 (f)	2021 (g)	Outros (h)	
<b>2</b>				<b>Funções sociais</b>																		
<b>2</b>	<b>211</b>			<b>Ensino não superior</b>																		
2	211	2002/2		Conservação e arranjos de edifícios escolares	02	06020305	O			0103	01/2002	12/2021	5	273.798	25.000	25.000		10.000	10.000	10.000		328.798
2	211	2002/4		Equipamento e mobiliário																		
2	211	2002/4	1	Equipamento e mobiliário	02	07011002	O			0103	01/2010	12/2021	5	143.081	500	500		500	500	500		145.081
2	211	2002/4	2	Equipamento Informático	02	070107	O			0103	01/2010	12/2021	5	46.316	500	500		500	500	500		48.316
2	211	2002/4	3	Software/Programas informáticos	02	070108	O			0103	01/2010	12/2021	5	5.299	2.000	2.000		2.000	2.000	2.000		13.299
2	211	2017/7		Material Didático - Projetos Centros Escolares	02	07011002	O			0103	01/2018	12/2018	0		1	1						1
2	211	2017/5002		Educação de Excelência	02	06020305	O			0103	01/2018	12/2018	0		104.000	104.000						104.000
Totais do Programa 211:														468.494	132.001	132.001		13.000	13.000	13.000		639.495
<b>2</b>	<b>212</b>			<b>Serviços auxiliares de ensino</b>																		
2	212	2010/5005		Atribuições e competências municipais - Educação																		
2	212	2010/50051		Transportes Escolares	02	02021001	O			0103	01/2010	12/2021	5	1.895.628	201.800	201.800		300.000	300.000	300.000		2.997.428
2	212	2010/50052		Programa de generalização do fornecimento de refeições 1º CEB e Pré-Escolar	02	02022502	O			0103	01/2010	12/2021	5	1.126.739	144.500	144.500		145.000	145.000	145.000		1.706.239
2	212	2010/50053		Programa de expansão e desenvolvimento da educação Pré-Escolar - Prolongamento de horário	02	02022502	O			0103	01/2010	12/2021	5	329.800	43.000	43.000		45.000	45.000	45.000		507.800
2	212	2010/50054		Apoio económico - Aquisição de livros e material didático 1º CEB	02	04080202	O			0103	01/2010	12/2021	5	73.185	29.200	29.200		30.000	30.000	30.000		192.385
2	212	2010/50055		Atribuição de verba para expediente e limpeza 1º CEB e Pré-Escolar	02	04080202	O			0103	01/2010	12/2021	5	21.933	10.000	10.000		10.000	10.000	10.000		61.933
2	212	2010/50057		Atribuição para aquisição de material pedagógico às Escolas do 1º CEB e Pré-Escolar	02	04080202	O			0103	01/2010	12/2021	5	9.468	1.200	1.200		1.200	1.200	1.200		14.268
Totais do Programa 212:														3.456.753	429.700	429.700		531.200	531.200	531.200		5.480.053
<b>2</b>	<b>232</b>			<b>Acção social</b>																		
2	232	2002/5005		Apoio a Famílias Carênciadas																		
2	232	2002/50051		Aquisição de Bens	02	020121	O			0103	01/2006	12/2021	5	47.794	12.700	12.700		13.000	13.000	13.000		99.494
2	232	2002/50052		Aquisição de Serviços	02	02022502	O			0103	01/2006	12/2021	5	24.735	15.900	15.900		15.000	15.000	15.000		85.635
2	232	2002/5006		Comissão de Protecção de Crianças e Jovens																		
2	232	2002/50061		Aquisição de Bens	02	020121	O			0103	01/2002	12/2021	5	10.466	500	500		500	500	500		12.466
2	232	2002/50062		Aquisição de Serviços	02	02022502	O			0103	01/2002	12/2021	5	5.573	500	500		500	500	500		7.573
2	232	2006/1		Rede Social																		
2	232	2006/1	1	Aquisição de Bens	02	020121	O			0103	01/2006	12/2021	5	4.008	500	500		500	500	500		6.008
2	232	2006/1	2	Aquisição de Serviços	02	02022502	O			0103	01/2006	12/2021	5		500	500		500	500	500		2.000

Município de Ferreira do Zêzere

Grandes Opções do Plano do ano 2018

(valores em euros)

Obj.	Prog.	Projeto		Designação	Código Classificação Orçamental	Forma de Realiz.	Fonte Financiamento (%)			Resp.	Datas (Mês/Ano)		Fases de Exec.	Realizado (a)	Despesas						Total previsto (i) = (a)+(b)+(e)+(f)+(g)+(h)	
		Ano / Nº	Ação				AC	AA	FC		Início	Fim			2018			Anos seguintes				
															Total (b)=(c)+(d)	Financiam. definido (c)	Financiam. não definido (d)	2019 (e)	2020 (f)	2021 (g)		Outros (h)
<b>2</b>				<b>Funções sociais</b>																		
<b>2</b>	<b>232</b>			<b>Ação social</b>																		
2	232	2010/5004		Oficina do Idoso	02	06020305	O			0103	01/2010	12/2021	5		500	500		500	500	500	2.000	
2	232	2010/5019		Bolsas de estudo	02	04080202	T			0103	01/2010	12/2021	5	92.291	12.000	12.000		12.000	12.000	12.000	140.291	
2	232	2012/1		Fundo de Emergência Social -																		
2	232	2012/1	1	Fundo de Emergência Social - Despesas Correntes	02	04080202	O			0103	01/2012	12/2021		1	1		1	1	1		4	
2	232	2012/1	2	Fundo de Emergência Social - Despesas de Capital	02	080802	O			0103	01/2012	12/2021		10.517	1	1		1	1	1	10.521	
2	232	2018/5001		Cartão Medicamentos ABEM	02	04060202	O			0103	01/2018	12/2021	5		5.000	5.000		5.000	5.000	5.000	20.000	
<b>Totais do Programa 232:</b>														<b>195.384</b>	<b>48.102</b>	<b>48.102</b>		<b>47.502</b>	<b>47.502</b>	<b>47.502</b>		<b>385.992</b>
<b>2</b>	<b>242</b>			<b>Ordenamento do território</b>																		
2	242	2002/30		Revitalização sedes Freguesia	02	07010401	E			0103	01/2002	12/2021	5	1.934.987	1	1		1	1	1	1.934.991	
2	242	2002/124		Cartografia do Concelho	02	070115	O			0103	01/2002	12/2021	5	75.675	600	600		1	1	1	76.278	
2	242	2002/125		Revisão do PDM	02	070115	O			0103	01/2002	12/2021	5	10.739	55.000	55.000		1	1	1	65.742	
2	242	2002/126		Revitalização e dinamização do espaço urbano de Ferreira do Zêzere	02	07010401	E			0103	01/2002	12/2021	4	1.560.119	1	1					1.560.120	
2	242	2005/1		Edifício da Quinta do Adro e Zona envolvente	02	07010405	E			0103	01/2005	12/2021	0	30.135	1	1					30.136	
2	242	2008/1		Elaboração Plano Pormenor, Projectos, Plano Urb. Estudos	02	070115	O			0103	01/2008	12/2021	5	280.617	10.400	10.400		10.000	10.000	10.000	321.017	
2	242	2017/1		Requalificação do Espaço Público na Rua Fonte da Prata, Rua Maria Vasques e Rui Pena Monteiro Batista.	02	07010401	E	15	85	0103	01/2017	12/2019	0		1	1					1	
2	242	2017/2		Requalificação do Espaço público da Rua Engº Lopo de Carvalho e da sua transversal, a Rua das Camélias	02	07010401	E	15	85	0103	01/2017	12/2019	0		1	1					1	
2	242	2017/3		Requalificação do Espaço Público da Rua Dr. Guilherme Félix e Rua Alfredo Keill.	02	07010401	E	15	85	0103	01/2017	12/2019	0		185.000	185.000					185.000	
2	242	2017/4		Requalificação da Av. 13 de Junho e Rua Brigadeiro Lino Valente.	02	07010401	E	15	85	0103	01/2017	12/2019	0		1	1		1			2	
2	242	2017/5		Requalificação do Espaço Público na Rua Eduardo Mota e transversais: Rua Luis de Camões, Rua do Campo de Futebol, Rua de Santo António	02	07010401	E	15	85	0103	01/2017	12/2019	0		1	1		1			2	
<b>Totais do Programa 242:</b>														<b>3.892.272</b>	<b>251.007</b>	<b>251.007</b>		<b>10.005</b>	<b>10.003</b>	<b>10.003</b>		<b>4.173.290</b>
<b>2</b>	<b>243</b>			<b>Saneamento</b>																		
2	243	2002/38		Elab.Proj.Redes Saneamento Básico	02	07010402	O			0103	01/2002	12/2021	5	11.431	1	1		1	1	1	11.435	
2	243	2002/39		Manutenção da rede de esgotos	02	06020305	O			0103	01/2002	12/2021	5	30.306	1	1		1	1	1	30.310	
2	243	2008/4		Redes de Saneamento	02	07010402	A			0103	01/2008	12/2021	5	139.432	11.400	11.400		1	1	1	150.835	

Município de Ferreira do Zêzere

Grandes Opções do Plano do ano 2018

(valores em euros)

Obj.	Prog.	Projeto		Designação	Código Classificação Orçamental	Forma de Realiz.	Fonte Financiamento (%)			Resp.	Datas (Mês/Ano)		Fases de Exec.	Realizado (a)	Despesas							Total previsto (i) = (a)+(b)+(e)+(f)+(g)+(h)
		Ano / Nº	Ação				AC	AA	FC		Início	Fim			2018			Anos seguintes				
															Total (b)=(c)+(d)	Financiam. definido (c)	Financiam. não definido (d)	2019 (e)	2020 (f)	2021 (g)	Outros (h)	
<b>2</b>				<b>Funções sociais</b>																		
<b>2</b>	<b>243</b>			<b>Saneamento</b>																		
2	243	2018/1		Construção de ETAR do Lar/Centro de dia e Centro Escolar de Areias	02	07010402	E	15	85	0103	01/2018	12/2019	1	95.918	95.918		4.525					100.443
Totais do Programa 243:														181.169	107.320	107.320	4.528	3	3		293.023	
<b>2</b>	<b>244</b>			<b>Abastecimento de água</b>																		
2	244	2002/44		Redes de Abastecimento de Água	02	07010407	A			0103	01/2001	12/2021	5	42.145	1	1	1	1	1			42.149
2	244	2002/47		Reparação e substituição de condutas	02	06020305	O			0103	01/2002	12/2021	5	556.258	42.900	42.900	5.000	5.000	5.000			614.158
2	244	2002/48		Inst. ramais/rep. Aquisição contadores água	02	07011002	O			0103	01/2001	12/2021	5	146.129	5.000	5.000	5.000	5.000	5.000			166.129
2	244	2011/2		Construção de reservatórios de Água	02	07010407	E			0103	01/2011	12/2021	0	86.420	1	1	1	1	1			86.424
Totais do Programa 244:														830.952	47.902	47.902	10.002	10.002	10.002		908.860	
<b>2</b>	<b>245</b>			<b>Resíduos sólidos</b>																		
2	245	2002/40		Aquisição de contentores	02	07011001	O			0103	01/2002	12/2021	5	112.872	8.500	8.500	5.000	5.000	5.000			136.372
2	245	2003/2		Aquisição de Viaturas afectas ao sistema de recolha de resíduos (leasing)	02	070207	O			0103	01/2002	12/2021	5	120.594	1	1	1	1	1			120.598
2	245	2003/14		Aquisição e reparação de viaturas afectas ao sistema de recolha de resíduos	02	07010601	O			0103	01/2003	12/2021	5	42.467	17.600	17.600	5.000	5.000	5.000			75.067
2	245	2010/4		Ilhas Ecológicas e Ecopontos	02	07011001	O			0103	01/2010	12/2021	5	4.285	1	1	1	1	1			4.289
Totais do Programa 245:														280.218	26.102	26.102	10.002	10.002	10.002		336.326	
<b>2</b>	<b>246</b>			<b>Protecção do meio ambiente e conservação da naturez</b>																		
2	246	2002/42		Manutenção do Cemitério da Vila	02	06020305	O			0103	01/2002	12/2021	5	626.242	500	500	500	500	500			628.242
2	246	2002/51		Arborização Terrenos Municipais	02	07010405	O			0103	01/2002	12/2021	5	122.493	1	1	1	1	1			122.497
2	246	2002/52		Jardins e espaços verdes do Concelho	02	06020305	O			0103	01/2002	12/2021	5	109.153	6.000	6.000	5.000	5.000	5.000			130.153
2	246	2006/5001		Canil Intermunicipal																		
2	246	2006/50011		Aquisição de Bens	02	020121	O			0103	01/2010	12/2021	5	3.622	1	1	1	1	1			3.626
2	246	2006/50012		Aquisição de serviços	02	02022502	O			0103	01/2010	12/2021	5	6.676	1	1	1	1	1			6.680
Totais do Programa 246:														868.186	6.503	6.503	5.503	5.503	5.503		891.198	
<b>2</b>	<b>251</b>			<b>Cultura</b>																		
2	251	2002/7		Equip./mobiliário p/ Biblioteca Municipal	02	07011002	O			0103	01/2002	12/2021	5	239.008	4.900	4.900	2.000	2.000	2.000			249.908
2	251	2002/8		Aquisição Livros/CD's/Videos p/ Biblioteca	02	07011002	O			0103	01/2002	12/2021	5	119.746	2.900	2.900	2.900	2.900	2.900			131.346
2	251	2002/18		Espaço Internet																		

Município de Ferreira do Zêzere

Grandes Opções do Plano do ano 2018

(valores em euros)

Obj.	Prog.	Projeto		Designação	Código Classificação Orçamental	Forma de Realiz.	Fonte Financiamento (%)			Resp.	Datas (Mês/Ano)		Fases de Exec.	Realizado (a)	Despesas							Total previsto (i) = (a)+(b)+(e)+(f)+(g)+(h)
		Ano / Nº	Ação				AC	AA	FC		Início	Fim			2018			Anos seguintes				
															Total (b)=(c)+(d)	Financiam. definido (c)	Financiam. não definido (d)	2019 (e)	2020 (f)	2021 (g)	Outros (h)	
<b>2</b>				<b>Funções sociais</b>																		
<b>2</b>	<b>251</b>			<b>Cultura</b>																		
2	251	2002/18	1	Equipamento Informático	02	070107	O			0103	01/2002	12/2021	5	31.695	1	1		1	1	1		31.699
2	251	2002/18	2	Equipamento Básico	02	07011002	O			0103	01/2002	12/2021	5	5.483	1	1		1	1	1		5.487
2	251	2003/3		Equipamento do Cine-Teatro	02	07011002	O			0103	01/2003	12/2021	5	104.040	1	1		1	1	1		104.044
2	251	2006/4		Equipamento Edifício Sócio Cultural	02	07011002	O			0103	01/2006	12/2021	5	22.182	1	1		1	1	1		22.186
2	251	2010/5020		Programa Cultural e Promoção Turística do Concelho	02	06020305	O			0103	01/2010	12/2021	5	1.215.701	106.100	106.100		100.000	100.000	100.000		1.621.801
2	251	2015/1		Recuperação do edifício da Biblioteca Municipal	02	07010302	E			0103	01/2015	12/2019	1	124.700	124.700		5.900					130.600
2	251	2017/5001		Programação Cultural em Rede - Projeto Caminhos.	02	06020305	O	15	85	0103	01/2017	12/2021	0	30.400	30.400		30.000	3.000		1		63.401
Totais do Programa 251:														1.737.855	269.004	269.004		140.804	107.904	104.905		2.360.472
<b>2</b>	<b>252</b>			<b>Desporto, recreio e lazer</b>																		
2	252	2002/11		Conservação de Equipamentos Desportivos	02	07011002	O			0103	01/2002	12/2021	5	149.914	500	500		500	500	500		151.914
2	252	2002/13		Equipamentos Desportivos	02	07011002	O			0103	01/2002	12/2021	5	131.529	6.100	6.100		5.000	5.000	5.000		152.629
2	252	2002/5003		Actividades Desportivas																		
2	252	2002/50031		Aquisição de Bens	02	020121	O			0103	01/2002	12/2021	5	34.619	500	500		1.000	1.000	1.000		38.119
2	252	2002/50032		Aquisição de Serviços	02	02022502	O			0103	01/2002	12/2021	5	11.015	500	500		1.000	1.000	1.000		14.515
2	252	2002/5004		Tempos Livres																		
2	252	2002/50041		Aquisição de Bens	02	020121	O			0103	01/2002	12/2021	5	24.096	500	500		500	500	500		26.096
2	252	2002/50042		Aquisição de Serviços	02	02022502	O			0103	01/2002	12/2021	5	58.965	500	500		1.500	1.500	1.500		63.965
2	252	2003/1		Manutenção dos Campos de Futebol de relvado sintético.	02	06020305	O			0103	01/2003	12/2021	5	47.668	1.600	1.600		1.600	1.600	1.600		54.068
2	252	2018/2		Reabilitação de Instalações Desportiva - Construção de Ginásio Municipal e Outras	02	07010302	E	15	85	0103	01/2018	12/2018	0		1	1						1
Totais do Programa 252:														457.806	10.201	10.201		11.100	11.100	11.100		501.307
Totais do Objetivo 2:														12.369.089	1.327.842	1.327.842	0	783.646	746.219	743.220	0	15.970.016
<b>3</b>				<b>Funções económicas</b>																		
<b>3</b>	<b>31</b>			<b>Agricultura, pecuária, silvicultura, caça e pesca</b>																		
3	31	2002/116		Caminhos Florestais e Limpeza de Matos - Investimento	02	07010408	O			0103	01/2001	12/2021	5	392.478	1	1		1	1	1		392.482
3	31	2013/5002		Caminhos Florestais e Limpeza de Matos - Despesas correntes	02	06020305	O			0103	01/2013	12/2021	5	137.839	60.300	60.300		30.000	30.000	30.000		288.139
Totais do Programa 31:														530.317	60.301	60.301		30.001	30.001	30.001		680.621

Município de Ferreira do Zêzere

Grandes Opções do Plano do ano 2018

(valores em euros)

Obj.	Prog.	Projeto		Designação	Código Classificação Orçamental	Forma de Realiz.	Fonte Financiamento (%)			Resp.	Datas (Mês/Ano)		Fases de Exec.	Realizado (a)	Despesas							Total previsto (i) = (a)+(b)+(e)+(f)+(g)+(h)
		Ano / Nº	Ação				AC	AA	FC		Início	Fim			2018			Anos seguintes				
															Total (b)=(c)+(d)	Financiam. definido (c)	Financiam. não definido (d)	2019 (e)	2020 (f)	2021 (g)	Outros (h)	
<b>3</b>				<b>Funções económicas</b>																		
<b>3</b>	<b>32</b>			<b>Indústria e energia</b>																		
3	32	2002/21		Infraestruturas na Zona Industrial	02	07010413	E			0103	01/2002	12/2021	4	2.164.875	1	1		1	1	1		2.164.879
3	32	2002/33		Infraestruturas Eléctricas	02	07010404	O			0103	01/2001	12/2021	5	511.899	5.000	5.000		5.000	5.000	5.000		531.899
Totais do Programa 32:														2.676.774	5.001	5.001		5.001	5.001	5.001		2.696.778
<b>3</b>	<b>331</b>			<b>Transportes rodoviários</b>																		
3	331	2002/26		Construção de Passeios	02	07010401	O			0103	01/2002	12/2021	5	29.443	1	1		1	1	1		29.447
3	331	2002/27		Construções de Muros	02	07010401	O			0103	01/2002	12/2021	5	132.834	1	1		1	1	1		132.838
3	331	2002/56		Sinalização e segurança rodoviária	02	07010409	O			0103	01/2001	12/2021	5	111.682	20.000	20.000		20.000	20.000	20.000		191.682
3	331	2002/115		Conservação e Manutenção das Vias Municipais - Investimento	02	07010408	O			0103	01/2002	12/2021	5	2.993.347	1	1		1	1	1		2.993.351
3	331	2011/3		Implementação de medidas de segurança rodoviária e redução de sinistralidade	02	07010401	E			0103	01/2011	12/2021	0	85.528	1	1		1	1	1		85.532
3	331	2012/3		Alargamento de Ponte em Pias	02	07010401	E			0103	01/2012	12/2019	0		1	1						1
3	331	2013/5001		Conservação e Manutenção das Vias Municipais - Despesas Correntes	02	06020305	O			0103	01/2013	12/2021	5	251.612	25.000	25.000		20.000	20.000	20.000		336.612
3	331	2014/1		Pavimentação e Repavimentação das Vias de Comunicação do Concelho	02	07010401	E			0103	01/2014	12/2021	5	1.061.280	955.000	955.000		500.000	500.000	500.000		3.516.280
Totais do Programa 331:														4.665.726	1.000.005	1.000.005		540.004	540.004	540.004		7.285.743
<b>3</b>	<b>332</b>			<b>Transportes aéreos</b>																		
3	332	2002/24		Infraestruturas na pista das Valadas	02	07010401	O			0103	01/1999	12/2021	5	293.885	1	1		1	1	1		293.889
Totais do Programa 332:														293.885	1	1		1	1	1		293.889
<b>3</b>	<b>342</b>			<b>Turismo</b>																		
3	342	2002/10		Estruturas fluviais municipais - Praias, cais etc. (Praia Fluvial Dornes, Bairradinha)	02	07010406	O			0103	01/2001	12/2021	5	68.831	500	500		500	500	500		70.831
3	342	2002/49		Construção de parque de campismo	02	07010406	E			0103	01/2002	12/2018	0		1	1						1
3	342	2002/50		Lagar de S. Guilherme (equipamento/obras)	02	07011002	O			0103	01/2002	12/2021	1	75.306	1	1						75.307
3	342	2010/6		Parque para auto-caravanas	02	07010405	E			0103	01/2010	12/2018	0		1	1						1
3	342	2010/7		Rotas e percursos turísticos temáticos	02	07010405	A			0103	01/2010	12/2018	0		1	1						1
3	342	2010/8		Parque Ecológico na "Serra do Concelho"	02	07010405	O			0103	01/2010	12/2018	5		1	1						1
3	342	2014/5001		Sinalética nos Monumentos	02	06020305	A			0103	01/2014	12/2018	0		1.460	1.460						1.460
3	342	2014/5002		Sinalética Percursos Pedestres	02	06020305	A			0103	01/2014	12/2018	0		2.600	2.600						2.600

Município de Ferreira do Zêzere

Grandes Opções do Plano do ano 2018

(valores em euros)

Obj.	Prog.	Projeto		Designação	Código Classificação Orçamental	Forma de Realiz.	Fonte Financiamento (%)			Resp.	Datas (Mês/Ano)		Fases de Exec.	Realizado (a)	Despesas							Total previsto (i) = (a)+(b)+(e)+(f)+(g)+(h)
		Ano / Nº	Ação				AC	AA	FC		Início	Fim			2018			Anos seguintes				
															Total (b)=(c)+(d)	Financiam. definido (c)	Financiam. não definido (d)	2019 (e)	2020 (f)	2021 (g)	Outros (h)	
<b>3 Funções económicas</b>																						
<b>3 342 Turismo</b>																						
3	342	2017/8		Rotas e Percursos em Património Natural	02 07010405	E	15	85	0103	01/2017	12/2018	0		8.000	8.000						8.000	
Totais do Programa 342:													144.137	12.565	12.565	500	500	500		158.202		
Totais do Objetivo 3:													8.310.839	1.077.873	1.077.873	0	575.507	575.507	575.507	0	11.115.233	
<b>4 Outras funções</b>																						
<b>4 43 Diversas não especificadas</b>																						
4	43	2008/3		Comparticipação nos projectos da Comunidade Intermunicipal Médio Tejo	02 070115	O			0103	01/2008	12/2021	5		117.143	62.000	62.000	50.000	50.000	50.000		329.143	
Totais do Programa 43:													117.143	62.000	62.000	50.000	50.000	50.000		329.143		
Totais do Objetivo 4:													117.143	62.000	62.000	0	50.000	50.000	50.000	0	329.143	
Total Geral:													26.745.103	3.635.374	3.635.374	0	1.782.657	1.745.230	1.742.231	0	35.650.595	

ORGÃO EXECUTIVO

Em \_\_\_\_\_ de \_\_\_\_\_ de \_\_\_\_\_

ORGÃO DELIBERATIVO

Em \_\_\_\_\_ de \_\_\_\_\_ de \_\_\_\_\_

2018

GRANDES OPÇÕES  
DO PLANO  
E ORÇAMENTO

- Plano Plurianual de Investimentos

Município de Ferreira do Zêzere

Plano PluriAnual de Investimentos do ano 2018

(valores em euros)

Obj.	Prog.	Projeto		Designação	Código Classificação Orçamental	Forma de Realiz.	Fonte Financiamento (%)			Resp.	Datas (Mês/Ano)		Fases de Exec.	Realizado (a)	Despesas						Total previsto (i) = (a)+(b)+(e)+(f)+(g)+(h)		
		Ano / Nº	Ação				AC	AA	FC		Início	Fim			2018			Anos seguintes					
															Total (b)=(c)+(d)	Financiam. definido (c)	Financiam. não definido (d)	2019 (e)	2020 (f)	2021 (g)		Outros (h)	
<b>1</b>		<b>Funcoes Gerais</b>																					
<b>1</b>	<b>111</b>	<b>Administração geral</b>																					
1	111	2002/23		Aquisição terrenos interesse para o Município	02	070101	O				0103	01/2002	12/2021	5	909.316	44.000	44.000		1	1	1		953.319
1	111	2002/34		Aquisição de Imóveis	02	07010202	O				0103	01/2002	12/2021	5	926.707	1	1		1	1	1		926.711
1	111	2002/53		Aquis./grandes reparações máq.mob.equip.																			
1	111	2002/53	1	Equipamento Informático	02	070107	O				0103	01/2002	12/2021	5	296.984	60.200	60.200						357.184
1	111	2002/53	2	Software Informático / Licenças	02	070108	O				0103	01/2002	12/2021	5	335.534	79.500	79.500	80.000	80.000	80.000			655.034
1	111	2002/53	3	Equipamento administrativo	02	070109	O				0103	01/2002	12/2021	5	174.413	500	500	500	500	500			176.413
1	111	2002/53	4	Equipamento adquirido por locação financeira	02	070209	O				0103	01/2002	12/2021	5	34.215	1	1	1	1	1			34.219
1	111	2002/53	5	Ferramentas e Utensílios	02	070111	O				0103	01/2004	12/2021	5	373.577	15.000	15.000	10.000	10.000	10.000			418.577
1	111	2002/54		Aquisição e reparação de viaturas	02	07010602	O				0103	01/2002	12/2021	5	602.668	146.500	146.500	70.000	70.000	70.000			959.168
1	111	2002/55		Aquisição e reparação de máquinas	02	07011002	O				0103	01/2002	12/2021	5	473.582	250.000	250.000	10.000	10.000	10.000			753.582
1	111	2002/121		Aquisição de Viaturas - Leasing	02	070205	O				0103	01/2002	12/2021	5	350.183	1	1	1	1	1			350.187
1	111	2004/13		Aquisição de maquinaria e equipamento - Leasing	02	070207	O				0103	01/2004	12/2021	5	321.318	1	1						321.319
1	111	2016/1		Reabilitação da antiga Escola Conde Ferreira	02	07010301	E	15	85	0103	01/2016	12/2018	0		112.000	112.000						112.000	
1	111	2017/6		Reestruturação de infraestruturas tecnologicas	02	07010301	E			0103	01/2017	12/2018	0		74.000	74.000						74.000	
1	111	2017/9		Fornecimento e Instalação de Redes WI-FI no Município de Ferreira do Zêzere.	02	070107	O	10	90	0103	01/2017	12/2018	0		55.555	55.555						55.555	
Totais do Programa 111:															4.798.497	837.259	837.259	0	170.504	170.504	170.504	0	6.147.268
<b>1</b>	<b>121</b>	<b>Protecção civil e luta contra incêndios</b>																					
1	121	2010/2		Protecção civil - aquisição de bens de investimento	02	070115	O				0103	01/2010	12/2021	5	58.356	62.000	62.000	15.000	15.000	15.000			165.356
Totais do Programa 121:															58.356	62.000	62.000	0	15.000	15.000	15.000	0	165.356
Totais do Objetivo 1:															4.856.853	899.259	899.259	0	185.504	185.504	185.504	0	6.312.624
<b>2</b>		<b>Funções sociais</b>																					
<b>2</b>	<b>211</b>	<b>Ensino não superior</b>																					
2	211	2002/4		Equipamento e mobiliário																			
2	211	2002/4	1	Equipamento e mobiliário	02	07011002	O				0103	01/2010	12/2021	5	143.081	500	500	500	500	500			145.081
2	211	2002/4	2	Equipamento Informático	02	070107	O				0103	01/2010	12/2021	5	46.316	500	500	500	500	500			48.316
2	211	2002/4	3	Software/Programas informáticos	02	070108	O				0103	01/2010	12/2021	5	5.299	2.000	2.000	2.000	2.000	2.000			13.299



Município de Ferreira do Zêzere

Plano PluriAnual de Investimentos do ano 2018

(valores em euros)

Obj.	Prog.	Projeto		Designação	Código Classificação Orçamental	Forma de Realiz.	Fonte Financiamento (%)			Resp.	Datas (Mês/Ano)		Fases de Exec.	Realizado (a)	Despesas							Total previsto (i) = (a)+(b)+(e)+(f)+(g)+(h)
		Ano / Nº	Ação				AC	AA	FC		Início	Fim			2018			Anos seguintes				
															Total (b)=(c)+(d)	Financiam. definido (c)	Financiam. não definido (d)	2019 (e)	2020 (f)	2021 (g)	Outros (h)	
<b>2</b>				<b>Funções sociais</b>																		
<b>2</b>	<b>211</b>			<b>Ensino não superior</b>																		
2	211	2017/7		Material Didático - Projetos Centros Escolares	02	07011002	O			0103	01/2018	12/2018	0		1	1						1
Totais do Programa 211:														194.696	3.001	3.001	0	3.000	3.000	3.000	0	206.697
<b>2</b>	<b>242</b>			<b>Ordenamento do território</b>																		
2	242	2002/30		Revitalização sedes Freguesia	02	07010401	E			0103	01/2002	12/2021	5	1.934.987	1	1		1	1	1		1.934.991
2	242	2002/124		Cartografia do Concelho	02	070115	O			0103	01/2002	12/2021	5	75.675	600	600		1	1	1		76.278
2	242	2002/125		Revisão do PDM	02	070115	O			0103	01/2002	12/2021	5	10.739	55.000	55.000		1	1	1		65.742
2	242	2002/126		Revitalização e dinamização do espaço urbano de Ferreira do Zêzere	02	07010401	E			0103	01/2002	12/2021	4	1.560.119	1	1						1.560.120
2	242	2005/1		Edifício da Quinta do Adro e Zona envolvente	02	07010405	E			0103	01/2005	12/2021	0	30.135	1	1						30.136
2	242	2008/1		Elaboração Plano Pormenor, Projectos, Plano Urb. Estudos	02	070115	O			0103	01/2008	12/2021	5	280.617	10.400	10.400		10.000	10.000	10.000		321.017
2	242	2017/1		Requalificação do Espaço Público na Rua Fonte da Prata, Rua Maria Vasques e Rui Pena Monteiro Batista.	02	07010401	E	15	85	0103	01/2017	12/2019	0		1	1						1
2	242	2017/2		Requalificação do Espaço público da Rua Engº Lopo de Carvalho e da sua transversal, a Rua das Camélias	02	07010401	E	15	85	0103	01/2017	12/2019	0		1	1						1
2	242	2017/3		Requalificação do Espaço Público da Rua Dr. Guilherme Félix e Rua Alfredo Keill.	02	07010401	E	15	85	0103	01/2017	12/2019	0	185.000	185.000							185.000
2	242	2017/4		Requalificação da Av. 13 de Junho e Rua Brigadeiro Lino Valente.	02	07010401	E	15	85	0103	01/2017	12/2019	0		1	1		1				2
2	242	2017/5		Requalificação do Espaço Público na Rua Eduardo Mota e transversais: Rua Luis de Camões, Rua do Campo de Futebol, Rua de Santo António	02	07010401	E	15	85	0103	01/2017	12/2019	0		1	1		1				2
Totais do Programa 242:														3.892.272	251.007	251.007	0	10.005	10.003	10.003	0	4.173.290
<b>2</b>	<b>243</b>			<b>Saneamento</b>																		
2	243	2002/38		Elab.Proj.Redes Saneamento Básico	02	07010402	O			0103	01/2002	12/2021	5	11.431	1	1		1	1	1		11.435
2	243	2008/4		Redes de Saneamento	02	07010402	A			0103	01/2008	12/2021	5	139.432	11.400	11.400		1	1	1		150.835
2	243	2018/1		Construção de ETAR do Lar/Centro de dia e Centro Escolar de Areias	02	07010402	E	15	85	0103	01/2018	12/2019	1		95.918	95.918		4.525				100.443
Totais do Programa 243:														150.863	107.319	107.319	0	4.527	2	2	0	262.713
<b>2</b>	<b>244</b>			<b>Abastecimento de água</b>																		
2	244	2002/44		Redes de Abastecimento de Água	02	07010407	A			0103	01/2001	12/2021	5	42.145	1	1		1	1	1		42.149
2	244	2002/48		Inst. ramais/repar.Aquisição contadores água	02	07011002	O			0103	01/2001	12/2021	5	146.129	5.000	5.000		5.000	5.000	5.000		166.129

Município de Ferreira do Zêzere

Plano PluriAnual de Investimentos do ano 2018

(valores em euros)

Obj.	Prog.	Projeto		Designação	Código Classificação Orçamental	Forma de Realiz.	Fonte Financiamento (%)			Resp.	Datas (Mês/Ano)		Fases de Exec.	Realizado (a)	Despesas							Total previsto (i) = (a)+(b)+(e)+(f)+(g)+(h)			
		Ano / Nº	Ação				AC	AA	FC		Início	Fim			2018			Anos seguintes							
															Total (b)=(c)+(d)	Financiam. definido (c)	Financiam. não definido (d)	2019 (e)	2020 (f)	2021 (g)	Outros (h)				
<b>2 Funções sociais</b>																									
<b>2 244 Abastecimento de água</b>																									
2	244	2011/2		Construção de reservatórios de Água	02	07010407	E				0103	01/2011	12/2021	0	86.420	1	1		1	1	1		86.424		
															Totais do Programa 244:		274.694	5.002	5.002	0	5.002	5.002	5.002	0	294.702
<b>2 245 Resíduos sólidos</b>																									
2	245	2002/40		Aquisição de contentores	02	07011001	O				0103	01/2002	12/2021	5	112.872	8.500	8.500		5.000	5.000	5.000		136.372		
2	245	2003/2		Aquisição de Viaturas afectas ao sistema de recolha de resíduos (leasing)	02	070207	O				0103	01/2002	12/2021	5	120.594	1	1		1	1	1		120.598		
2	245	2003/14		Aquisição e reparação de viaturas afectas ao sistema de recolha de resíduos	02	07010601	O				0103	01/2003	12/2021	5	42.467	17.600	17.600		5.000	5.000	5.000		75.067		
2	245	2010/4		Ilhas Ecológicas e Ecopontos	02	07011001	O				0103	01/2010	12/2021	5	4.285	1	1		1	1	1		4.289		
															Totais do Programa 245:		280.218	26.102	26.102	0	10.002	10.002	10.002	0	336.326
<b>2 246 Protecção do meio ambiente e conservação da natureza</b>																									
2	246	2002/51		Arborização Terrenos Municipais	02	07010405	O				0103	01/2002	12/2021	5	122.493	1	1		1	1	1		122.497		
															Totais do Programa 246:		122.493	1	1	0	1	1	1	0	122.497
<b>2 251 Cultura</b>																									
2	251	2002/7		Equip./mobiliário p/ Biblioteca Municipal	02	07011002	O				0103	01/2002	12/2021	5	239.008	4.900	4.900		2.000	2.000	2.000		249.908		
2	251	2002/8		Aquisição Livros/CD's/Videos p/ Biblioteca	02	07011002	O				0103	01/2002	12/2021	5	119.746	2.900	2.900		2.900	2.900	2.900		131.346		
2	251	2002/18		Espaço Internet																					
2	251	2002/18	1	Equipamento Informático	02	070107	O				0103	01/2002	12/2021	5	31.695	1	1		1	1	1		31.699		
2	251	2002/18	2	Equipamento Básico	02	07011002	O				0103	01/2002	12/2021	5	5.483	1	1		1	1	1		5.487		
2	251	2003/3		Equipamento do Cine-Teatro	02	07011002	O				0103	01/2003	12/2021	5	104.040	1	1		1	1	1		104.044		
2	251	2006/4		Equipamento Edifício Sócio Cultural	02	07011002	O				0103	01/2006	12/2021	5	22.182	1	1		1	1	1		22.186		
2	251	2015/1		Recuperação do edifício da Biblioteca Municipal	02	07010302	E				0103	01/2015	12/2019	1		124.700	124.700		5.900				130.600		
															Totais do Programa 251:		522.154	132.504	132.504	0	10.804	4.904	4.904	0	675.270
<b>2 252 Desporto, recreio e lazer</b>																									
2	252	2002/11		Conservação de Equipamentos Desportivos	02	07011002	O				0103	01/2002	12/2021	5	149.914	500	500		500	500	500		151.914		
2	252	2002/13		Equipamentos Desportivos	02	07011002	O				0103	01/2002	12/2021	5	131.529	6.100	6.100		5.000	5.000	5.000		152.629		

Município de Ferreira do Zêzere

Plano PluriAnual de Investimentos do ano 2018

(valores em euros)

Obj.	Prog.	Projeto		Designação	Código Classificação Orçamental	Forma de Realiz.	Fonte Financiamento (%)			Resp.	Datas (Mês/Ano)		Fases de Exec.	Realizado (a)	Despesas							Total previsto (i) = (a)+(b)+(e)+(f)+(g)+(h)
		Ano / Nº	Ação				AC	AA	FC		Início	Fim			2018			Anos seguintes				
															Total (b)=(c)+(d)	Financiam. definido (c)	Financiam. não definido (d)	2019 (e)	2020 (f)	2021 (g)	Outros (h)	
<b>2</b>				<b>Funções sociais</b>																		
<b>2</b>	<b>252</b>			<b>Desporto, recreio e lazer</b>																		
2	252	2018/2		Reabilitação de Instalações Desportiva - Construção de Ginásio Municipal e Outras	02	07010302	E	15	85	0103	01/2018	12/2018	0		1	1						1
Totais do Programa 252:														281.443	6.601	6.601	0	5.500	5.500	5.500	0	304.544
Totais do Objetivo 2:														5.718.833	531.537	531.537	0	48.841	38.414	38.414	0	6.376.039
<b>3</b>				<b>Funções económicas</b>																		
<b>3</b>	<b>31</b>			<b>Agricultura, pecuária, silvicultura, caça e pesca</b>																		
3	31	2002/116		Caminhos Florestais e Limpeza de Matos - Investimento	02	07010408	O			0103	01/2001	12/2021	5	392.478	1	1		1	1	1		392.482
Totais do Programa 31:														392.478	1	1	0	1	1	1	0	392.482
<b>3</b>	<b>32</b>			<b>Indústria e energia</b>																		
3	32	2002/21		Infraestruturas na Zona Industrial	02	07010413	E			0103	01/2002	12/2021	4	2.164.875	1	1		1	1	1		2.164.879
3	32	2002/33		Infraestruturas Eléctricas	02	07010404	O			0103	01/2001	12/2021	5	511.899	5.000	5.000		5.000	5.000	5.000		531.899
Totais do Programa 32:														2.676.774	5.001	5.001	0	5.001	5.001	5.001	0	2.696.778
<b>3</b>	<b>331</b>			<b>Transportes rodoviários</b>																		
3	331	2002/26		Construção de Passeios	02	07010401	O			0103	01/2002	12/2021	5	29.443	1	1		1	1	1		29.447
3	331	2002/27		Construções de Muros	02	07010401	O			0103	01/2002	12/2021	5	132.834	1	1		1	1	1		132.838
3	331	2002/56		Sinalização e segurança rodoviária	02	07010409	O			0103	01/2001	12/2021	5	111.682	20.000	20.000		20.000	20.000	20.000		191.682
3	331	2002/115		Conservação e Manutenção das Vias Municipais - Investimento	02	07010408	O			0103	01/2002	12/2021	5	2.993.347	1	1		1	1	1		2.993.351
3	331	2011/3		Implementação de medidas de segurança rodoviária e redução de sinistralidade	02	07010401	E			0103	01/2011	12/2021	0	85.528	1	1		1	1	1		85.532
3	331	2012/3		Alargamento de Ponte em Pias	02	07010401	E			0103	01/2012	12/2019	0		1	1						1
3	331	2014/1		Pavimentação e Repavimentação das Vias de Comunicação do Concelho	02	07010401	E			0103	01/2014	12/2021	5	1.061.280	955.000	955.000		500.000	500.000	500.000		3.516.280
Totais do Programa 331:														4.414.114	975.005	975.005	0	520.004	520.004	520.004	0	6.949.131
<b>3</b>	<b>332</b>			<b>Transportes aéreos</b>																		
3	332	2002/24		Infraestruturas na pista das Valadas	02	07010401	O			0103	01/1999	12/2021	5	293.885	1	1		1	1	1		293.889
Totais do Programa 332:														293.885	1	1	0	1	1	1	0	293.889

Município de Ferreira do Zêzere

Plano PluriAnual de Investimentos do ano 2018

(valores em euros)

Obj.	Prog.	Projeto		Designação	Código Classificação Orçamental	Forma de Realiz.	Fonte Financiamento (%)			Resp.	Datas (Mês/Ano)		Fases de Exec.	Realizado (a)	Despesas							Total previsto (i) = (a)+(b)+(e)+(f)+(g)+(h)
		Ano / Nº	Ação				AC	AA	FC		Início	Fim			2018			Anos seguintes				
															Total (b)=(c)+(d)	Financiam. definido (c)	Financiam. não definido (d)	2019 (e)	2020 (f)	2021 (g)	Outros (h)	
<b>3 Funções económicas</b>																						
<b>3 342 Turismo</b>																						
3	342	2002/10		Estruturas fluviais municipais - Praias, cais etc. (Praia Fluvial Dornes, Bairradinha)	02 07010406	O				0103	01/2001	12/2021	5	68.831	500	500		500	500	500		70.831
3	342	2002/49		Construção de parque de campismo	02 07010406	E				0103	01/2002	12/2018	0		1	1						1
3	342	2002/50		Lagar de S. Guilherme (equipamento/obras)	02 07011002	O				0103	01/2002	12/2021	1	75.306	1	1						75.307
3	342	2010/6		Parque para auto-caravanas	02 07010405	E				0103	01/2010	12/2018	0		1	1						1
3	342	2010/7		Rotas e percursos turísticos temáticos	02 07010405	A				0103	01/2010	12/2018	0		1	1						1
3	342	2010/8		Parque Ecológico na "Serra do Concelho"	02 07010405	O				0103	01/2010	12/2018	5		1	1						1
3	342	2017/8		Rotas e Percursos em Património Natural	02 07010405	E	15	85		0103	01/2017	12/2018	0		8.000	8.000						8.000
Totais do Programa 342:														144.137	8.505	8.505	0	500	500	500	0	154.142
Totais do Objetivo 3:														7.921.388	988.513	988.513	0	525.507	525.507	525.507	0	10.486.422
<b>4 Outras funções</b>																						
<b>4 43 Diversas não especificadas</b>																						
4	43	2008/3		Comparticipação nos projectos da Comunidade Intermunicipal Médio Tejo	02 070115	O				0103	01/2008	12/2021	5	117.143	62.000	62.000		50.000	50.000	50.000		329.143
Totais do Programa 43:														117.143	62.000	62.000	0	50.000	50.000	50.000	0	329.143
Totais do Objetivo 4:														117.143	62.000	62.000	0	50.000	50.000	50.000	0	329.143
Total Geral:														18.614.217	2.481.309	2.481.309	0	809.852	799.425	799.425	0	23.504.228

ORGÃO EXECUTIVO

Em \_\_\_\_\_ de \_\_\_\_\_ de \_\_\_\_\_

ORGÃO DELIBERATIVO

Em \_\_\_\_\_ de \_\_\_\_\_ de \_\_\_\_\_

2018

GRANDES OPÇÕES  
DO PLANO  
E ORÇAMENTO

- Atividades mais relevantes

Município de Ferreira do Zêzere

Atividades mais Relevantes do ano 2018

(valores em euros)

Obj.	Prog.	Projeto		Designação	Código Classificação Orçamental	Forma de Realiz.	Fonte Financiamento (%)			Resp.	Datas (Mês/Ano)		Fases de Exec.	Realizado (a)	Despesas							Total previsto (i) = (a)+(b)+(e)+(f)+(g)+(h)
		Ano / Nº	Ação				AC	AA	FC		Início	Fim			2018			Anos seguintes				
															Total (b)=(c)+(d)	Financiam. definido (c)	Financiam. não definido (d)	2019 (e)	2020 (f)	2021 (g)	Outros (h)	
<b>1</b>				<b>Funcoes Gerais</b>																		
<b>1</b>	<b>111</b>			<b>Administração geral</b>																		
1	111	2010/10		Conservação e recuperação de edifícios municipais	02	06020305	O			0103	01/2010	12/2021	5	36.368	73.000	73.000		25.000	25.000	25.000		184.368
Totais do Programa 111:														36.368	73.000	73.000	0	25.000	25.000	25.000	0	184.368
<b>1</b>	<b>121</b>			<b>Protecção civil e luta contra incêndios</b>																		
1	121	2002/5010		Serviço Municipal de Protecção Civil																		
1	121	2002/50101		Aquisição de Bens	02	020121	O			0103	01/2002	12/2021	5	53.664	8.900	8.900		3.000	3.000	3.000		71.564
1	121	2002/50102		Aquisição de serviços	02	02022502	O			0103	01/2002	12/2021	5	74.699	9.500	9.500		2.000	2.000	2.000		90.199
1	121	2002/50103		Intervenções de Emergência	02	06020305	O			0103	01/2013	12/2021	5		8.000	8.000		8.000	8.000	8.000		32.000
1	121	2010/11		Apoio aos Bombeiros Voluntários																		
1	121	2010/11	1	Apoio despesas de funcionamento (Sub.Mensal, Equipas Intervenção Permanente, Etc.)	02	04070101	O			0103	01/2010	12/2021	5	795.552	150.000	150.000		150.000	150.000	150.000		1.395.552
1	121	2010/11	2	Apoio despesas de investimento (Ambulância etc)	02	08070101	O			0103	01/2010	12/2021	5	130.896	19.000	19.000						149.896
Totais do Programa 121:														1.054.811	195.400	195.400	0	163.000	163.000	163.000	0	1.739.211
Totais do Objetivo 1:														1.091.179	268.400	268.400	0	188.000	188.000	188.000	0	1.923.579
<b>2</b>				<b>Funções sociais</b>																		
<b>2</b>	<b>211</b>			<b>Ensino não superior</b>																		
2	211	2002/2		Conservação e arranjos de edifícios escolares	02	06020305	O			0103	01/2002	12/2021	5	273.798	25.000	25.000		10.000	10.000	10.000		328.798
2	211	2017/5002		Educação de Excelência	02	06020305	O			0103	01/2018	12/2018	0		104.000	104.000						104.000
Totais do Programa 211:														273.798	129.000	129.000	0	10.000	10.000	10.000	0	432.798
<b>2</b>	<b>212</b>			<b>Serviços auxiliares de ensino</b>																		
2	212	2010/5005		Atribuições e competências municipais - Educação																		
2	212	2010/50051		Transportes Escolares	02	02021001	O			0103	01/2010	12/2021	5	1.895.628	201.800	201.800		300.000	300.000	300.000		2.997.428
2	212	2010/50052		Programa de generalização do fornecimento de refeições 1º CEB e Pré-Escolar	02	02022502	O			0103	01/2010	12/2021	5	1.126.739	144.500	144.500		145.000	145.000	145.000		1.706.239
2	212	2010/50053		Programa de expansão e desenvolvimento da educação Pré-Escolar - Prolongamento de horário	02	02022502	O			0103	01/2010	12/2021	5	329.800	43.000	43.000		45.000	45.000	45.000		507.800
2	212	2010/50054		Apoio económico - Aquisição de livros e material didático 1º CEB	02	04080202	O			0103	01/2010	12/2021	5	73.185	29.200	29.200		30.000	30.000	30.000		192.385
2	212	2010/50055		Atribuição de verba para expediente e limpeza 1º CEB e Pré- Escolar	02	04080202	O			0103	01/2010	12/2021	5	21.933	10.000	10.000		10.000	10.000	10.000		61.933

Município de Ferreira do Zêzere

Atividades mais Relevantes do ano 2018

(valores em euros)

Obj.	Prog.	Projeto		Designação	Código Classificação Orçamental	Forma de Realiz.	Fonte Financiamento (%)			Resp.	Datas (Mês/Ano)		Fases de Exec.	Realizado (a)	Despesas							Total previsto (i) = (a)+(b)+(e)+(f)+(g)+(h)
		Ano / Nº	Ação				AC	AA	FC		Início	Fim			2018			Anos seguintes				
															Total (b)=(c)+(d)	Financiam. definido (c)	Financiam. não definido (d)	2019 (e)	2020 (f)	2021 (g)	Outros (h)	
<b>2</b>				<b>Funções sociais</b>																		
<b>2</b>	<b>212</b>			<b>Serviços auxiliares de ensino</b>																		
2	212	2010/50057		Atribuição para aquisição de material pedagógico às Escolas do 1º CEB e Pré-Escolar	02	04080202	O			0103	01/2010	12/2021	5	9.468	1.200	1.200		1.200	1.200	1.200		14.268
Totais do Programa 212:														3.456.753	429.700	429.700	0	531.200	531.200	531.200	0	5.480.053
<b>2</b>	<b>232</b>			<b>Ação social</b>																		
2	232	2002/5005		Apoio a Famílias Carênciadas																		
2	232	2002/50051		Aquisição de Bens	02	020121	O			0103	01/2006	12/2021	5	47.794	12.700	12.700		13.000	13.000	13.000		99.494
2	232	2002/50052		Aquisição de Serviços	02	02022502	O			0103	01/2006	12/2021	5	24.735	15.900	15.900		15.000	15.000	15.000		85.635
2	232	2002/5006		Comissão de Protecção de Crianças e Jovens																		
2	232	2002/50061		Aquisição de Bens	02	020121	O			0103	01/2002	12/2021	5	10.466	500	500		500	500	500		12.466
2	232	2002/50062		Aquisição de Serviços	02	02022502	O			0103	01/2002	12/2021	5	5.573	500	500		500	500	500		7.573
2	232	2006/1		Rede Social																		
2	232	2006/1	1	Aquisição de Bens	02	020121	O			0103	01/2006	12/2021	5	4.008	500	500		500	500	500		6.008
2	232	2006/1	2	Aquisição de Serviços	02	02022502	O			0103	01/2006	12/2021	5		500	500		500	500	500		2.000
2	232	2010/5004		Oficina do Idoso	02	06020305	O			0103	01/2010	12/2021	5		500	500		500	500	500		2.000
2	232	2010/5019		Bolsas de estudo	02	04080202	T			0103	01/2010	12/2021	5	92.291	12.000	12.000		12.000	12.000	12.000		140.291
2	232	2012/1		Fundo de Emergência Social -																		
2	232	2012/1	1	Fundo de Emergência Social - Despesas Correntes	02	04080202	O			0103	01/2012	12/2021			1	1		1	1	1		4
2	232	2012/1	2	Fundo de Emergência Social - Despesas de Capital	02	080802	O			0103	01/2012	12/2021		10.517	1	1		1	1	1		10.521
2	232	2018/5001		Cartão Medicamentos ABEM	02	04060202	O			0103	01/2018	12/2021	5		5.000	5.000		5.000	5.000	5.000		20.000
Totais do Programa 232:														195.384	48.102	48.102	0	47.502	47.502	47.502	0	385.992
<b>2</b>	<b>243</b>			<b>Saneamento</b>																		
2	243	2002/39		Manutenção da rede de esgotos	02	06020305	O			0103	01/2002	12/2021	5	30.306	1	1		1	1	1		30.310
Totais do Programa 243:														30.306	1	1	0	1	1	1	0	30.310
<b>2</b>	<b>244</b>			<b>Abastecimento de água</b>																		
2	244	2002/47		Reparação e substituição de condutas	02	06020305	O			0103	01/2002	12/2021	5	556.258	42.900	42.900		5.000	5.000	5.000		614.158
Totais do Programa 244:														556.258	42.900	42.900	0	5.000	5.000	5.000	0	614.158
<b>2</b>	<b>246</b>			<b>Protecção do meio ambiente e conservação da natureza</b>																		
2	246	2002/42		Manutenção do Cemitério da Vila	02	06020305	O			0103	01/2002	12/2021	5	626.242	500	500		500	500	500		628.242

Município de Ferreira do Zêzere

Atividades mais Relevantes do ano 2018

(valores em euros)

Obj.	Prog.	Projeto		Designação	Código Classificação Orçamental	Forma de Realiz.	Fonte Financiamento (%)			Resp.	Datas (Mês/Ano)		Fases de Exec.	Realizado (a)	Despesas							Total previsto (i) = (a)+(b)+(e)+(f)+(g)+(h)
		Ano / Nº	Ação				AC	AA	FC		Início	Fim			2018			Anos seguintes				
															Total (b)=(c)+(d)	Financiam. definido (c)	Financiam. não definido (d)	2019 (e)	2020 (f)	2021 (g)	Outros (h)	
<b>2</b>				<b>Funções sociais</b>																		
<b>2</b>	<b>246</b>			<b>Proteção do meio ambiente e conservação da natureza</b>																		
2	246	2002/52		Jardins e espaços verdes do Concelho	02	06020305				0103	01/2002	12/2021	5	109.153	6.000	6.000		5.000	5.000	5.000		130.153
2	246	2006/5001		Canil Intermunicipal																		
2	246	2006/50011		Aquisição de Bens	02	020121				0103	01/2010	12/2021	5	3.622	1	1		1	1	1		3.626
2	246	2006/50012		Aquisição de serviços	02	02022502				0103	01/2010	12/2021	5	6.676	1	1		1	1	1		6.680
Totais do Programa 246:														745.693	6.502	6.502	0	5.502	5.502	5.502	0	768.701
<b>2</b>	<b>251</b>			<b>Cultura</b>																		
2	251	2010/5020		Programa Cultural e Promoção Turística do Concelho	02	06020305				0103	01/2010	12/2021	5	1.215.701	106.100	106.100		100.000	100.000	100.000		1.621.801
2	251	2017/5001		Programação Cultural em Rede - Projeto Caminhos.	02	06020305		15	85	0103	01/2017	12/2021	0		30.400	30.400		30.000	3.000	1		63.401
Totais do Programa 251:														1.215.701	136.500	136.500	0	130.000	103.000	100.001	0	1.685.202
<b>2</b>	<b>252</b>			<b>Desporto, recreio e lazer</b>																		
2	252	2002/5003		Actividades Desportivas																		
2	252	2002/50031		Aquisição de Bens	02	020121				0103	01/2002	12/2021	5	34.619	500	500		1.000	1.000	1.000		38.119
2	252	2002/50032		Aquisição de Serviços	02	02022502				0103	01/2002	12/2021	5	11.015	500	500		1.000	1.000	1.000		14.515
2	252	2002/5004		Tempos Livres																		
2	252	2002/50041		Aquisição de Bens	02	020121				0103	01/2002	12/2021	5	24.096	500	500		500	500	500		26.096
2	252	2002/50042		Aquisição de Serviços	02	02022502				0103	01/2002	12/2021	5	58.965	500	500		1.500	1.500	1.500		63.965
2	252	2003/1		Manutenção dos Campos de Futebol de relvado sintético.	02	06020305				0103	01/2003	12/2021	5	47.668	1.600	1.600		1.600	1.600	1.600		54.068
Totais do Programa 252:														176.363	3.600	3.600	0	5.600	5.600	5.600	0	196.763
Totais do Objetivo 2:														6.650.256	796.305	796.305	0	734.805	707.805	704.806	0	9.593.977
<b>3</b>				<b>Funções económicas</b>																		
<b>3</b>	<b>31</b>			<b>Agricultura, pecuária, silvicultura, caça e pesca</b>																		
3	31	2013/5002		Caminhos Florestais e Limpeza de Matos - Despesas correntes	02	06020305				0103	01/2013	12/2021	5	137.839	60.300	60.300		30.000	30.000	30.000		288.139
Totais do Programa 31:														137.839	60.300	60.300	0	30.000	30.000	30.000	0	288.139



Município de Ferreira do Zêzere

Atividades mais Relevantes do ano 2018

(valores em euros)

Obj.	Prog.	Projeto		Designação	Código Classificação Orçamental	Forma de Realiz.	Fonte Financiamento (%)			Resp.	Datas (Mês/Ano)		Fases de Exec.	Realizado (a)	Despesas							Total previsto (i) = (a)+(b)+(e)+(f)+(g)+(h)	
		Ano / Nº	Ação				AC	AA	FC		Início	Fim			2018			Anos seguintes					
															Total (b)=(c)+(d)	Financiam. definido (c)	Financiam. não definido (d)	2019 (e)	2020 (f)	2021 (g)	Outros (h)		
<b>3 Funções económicas</b>																							
<b>3 331 Transportes rodoviários</b>																							
3	331	2013/5001		Conservação e Manutenção das Vias Municipais - Despesas Correntes	02	06020305	O				0103	01/2013	12/2021	5	251.612	25.000	25.000		20.000	20.000	20.000		336.612
Totais do Programa 331:															251.612	25.000	25.000	0	20.000	20.000	20.000	0	336.612
<b>3 342 Turismo</b>																							
3	342	2014/5001		Sinalética nos Monumentos	02	06020305	A				0103	01/2014	12/2018	0		1.460	1.460						1.460
3	342	2014/5002		Sinalética Percursos Pedestres	02	06020305	A				0103	01/2014	12/2018	0		2.600	2.600						2.600
Totais do Programa 342:															0	4.060	4.060	0	0	0	0	0	4.060
Totais do Objetivo 3:															389.451	89.360	89.360	0	50.000	50.000	50.000	0	628.811
Total Geral:															8.130.886	1.154.065	1.154.065	0	972.805	945.805	942.806	0	12.146.367

ORGÃO EXECUTIVO

Em \_\_\_\_\_ de \_\_\_\_\_ de \_\_\_\_\_

ORGÃO DELIBERATIVO

Em \_\_\_\_\_ de \_\_\_\_\_ de \_\_\_\_\_

2018

GRANDES OPÇÕES  
DO PLANO  
E ORÇAMENTO

.Equilíbrio  
Orçamental

Regra do Equilíbrio Orçamental - Receitas Correntes = Despesas Corrente + Amortizações Médias dos Empréstimos.

Caracterização do empréstimo/entidade	Data da Aprovação pela AM	Ano de Contratação do Empréstimo	Prazo do contrato	Anos remanescentes (artº 83)	Visto do TC		Finalidade do empréstimo ( c )	Capital		Cumprimento do artigo 40º Lei Finanças Locais Amortização Média dos empréstimos
					Número de Registo	Data		Contrado	Em dívida a 01/01/2014	
Médio e Longo Prazos	C.G.D.	29/09/01	2001	20	7		Rep. Prejuizo Causados p/ Intemp.(I)(a)	738.076,24 €	367.996,26 €	52.570,89
	B.C.PMillennium	27/06/03	2003	20	10	3224	15/07/04	442.735,00 €	83.964,12 €	8.396,41
	C.G.D.	30/04/04	2004	20	10	1525	12/08/04	489.517,00 €	311.872,94 €	31.187,29
	C.G.D.	25/06/04	2004	20	10	1918	14/10/04	270.884,65 €	176.164,93 €	17.616,49
	B.C.PMillennium	19/12/03	2005	20	11	851	05/05/05	82.483,00 €	52.697,53 €	4.790,68
	C.G.D.	24/09/04	2004	15	5			1.326.250,00 €	663.124,96 €	132.624,99
	C.G.D.	17/12/04	2005	15	6	939	02/06/05	48.842,00 €	26.859,72 €	4.476,62
	C.G.D.	29/04/05	2005	20	11	001641	28/10/05	488.851,00 €	332.578,01 €	30.234,36
	C.G.D.	25/11/05	2005	15	7	003007	16/02/06	145.746,00 €	87.586,45 €	12.512,35
	B.P.I.	29/04/06	2006	15	7	001424	07/09/06	680.411,00 €	447.426,46 €	63.918,07
	C.C.A.M	30/09/06	2006	20	13	2119/06	11/01/07	178.877,00 €	134.718,59 €	10.362,97
	BES	26/09/08	2009	20	15	1673	02/03/09	650.322,00 €	550.967,25 €	36.731,15
	BES	26/09/08	2009	20	15	1673	02/03/09	949.678,00 €	804.588,33 €	53.639,22
	BES	19/02/10	2010	20	16	639	12/08/10	1.080.000,00 €	1.015.410,66 €	63.463,17
	BES	19/02/10	2010	20	16	639	12/08/10	900.000,00 €	846.175,55 €	52.885,97
	CGD	17/12/10	2010	20	17	93	21/03/11	375.000,00 €	361.226,64 €	21.248,63
Total Geral								8.847.672,89 €	6.263.358,40 €	596.659,27

Valor a somar à despesa corrente

A	Receita Corrente 2018	<b>8.299.387,00</b>
	Despesa Corrente 2018	6.623.488,00
	Amortização Média dos Empréstimos	<b>596.659,27</b>
B		<b>7.220.147,27</b>
	A - B	= 1.079.239,73

2018

GRANDES OPÇÕES  
DO PLANO  
E ORÇAMENTO

. NOTAS  
EXPLICATIVAS

## NOTAS EXPLICATIVAS

Nota: As últimas alterações introduzidas encontram-se assinaladas a cor diferente, para uma maior facilidade de leitura e compreensão do documento.

CLASSIFICADOR ECONÓMICO DAS RECEITAS E DESPESAS DAS AUTARQUIAS LOCAIS		
(Adaptação do classificador aprovado pelo Decreto-Lei n.º 26/2002, de 14.02)		
CONTA	NOTA	Última alteração
<b>RECEITAS CORRENTES</b>		
01 – Impostos directos	Este capítulo engloba, de forma desagregada, os impostos directos municipais estabelecidos na lei das finanças locais e no artigo 28.º do Decreto-Lei n.º 287/2003, de 12 de Novembro, designadamente o imposto municipal sobre imóveis, o imposto municipal sobre veículos, imposto municipal sobre as transmissões onerosas de imóveis e a derrama e, ainda, os montantes arrecadados sob a forma de impostos abolidos, como poderá ser o caso da contribuição autárquica e da sisa.	
01.02.02 – Outros – Imposto municipal sobre imóveis	Compreende as receitas que incidem sobre o valor tributável dos prédios situados no território de cada município, cobradas a título de imposto municipal sobre imóveis.	
01.02.07 – Outros – Impostos abolidos	Nesta rubrica devem registar-se as receitas provenientes da cobrança de impostos directos municipais que já não se encontrem em vigor. Sempre que se tenha de contabilizar receitas deste tipo, deve proceder-se à sua individualização por subartigos.  Face à publicação do Decreto-Lei n.º 287/2003, de 12 de Novembro, e às alterações que do mesmo decorrem em matéria de impostos municipais, esta classificação deve ser desagregada em:  01.02.07.01 Contribuição autárquica 01.02.07.02 Imposto municipal de sisa.	
01.02.99 – Outros – Impostos directos diversos	Compreende as receitas não classificadas nos artigos tipificados deste grupo, como por exemplo a contribuição especial. As receitas devem ser individualizadas por subartigos.	
02 – Impostos indirectos	Engloba as receitas que recaem exclusivamente sobre o sector produtivo, incidindo sobre a produção, a venda, a compra ou a utilização de bens e serviços. Consideram-se igualmente as receitas que revistam a forma de taxas, licenças, emolumentos ou outras semelhantes pagas por unidades empresariais.	
02.02.06 – Outros – Impostos indirectos específicos das autarquias locais	Compreende as receitas provenientes da cobrança de taxas, emolumentos, licenças e outras semelhantes pelo facto de serem pagas pelo sector produtivo.	
02.02.06.01 – Outros – Mercados e feiras	Inclui as taxas relativas ao exercício de actividades de produtor, mandatário, comerciante, agente de vendas e outras, em mercados e feiras.  Não inclui as rendas provenientes da ocupação de espaços em mercados a classificar na rubrica 07.02.09.06.	
02.02.06.02 – Outros – Loteamentos e obras	Inclui taxas relativas a licenças de obras, loteamentos, obras na via pública e outras.	
02.02.06.03 – Outros – Ocupação da via pública	Inscvem-se nesta rubrica as taxas relativas à ocupação do espaço aéreo, solo e subsolo do domínio público municipal, nomeadamente, antenas, alpendres, postes de transformação, quiosques, cabines telefónicas e depósitos subterrâneos.  Incluem-se também nesta rubrica as taxas por ocupação da via pública, por motivo de obras.	
02.02.06.04 – Outros – Canídeos	Inscvem-se nesta rubrica as taxas relativas ao licenciamento e ao registo dos canídeos.	
02.02.06.05 – Outros – Publicidade	Receita relativa à autorização para o emprego de meios de publicidade, nomeadamente, anúncios luminosos, placas publicitárias, cartazes e vitrinas.	
02.02.06.06 – Outros – Saneamento	Inscvem-se nesta rubrica as taxas relativas à conservação e ao tratamento de esgotos, previstas no artigo 19.º da Lei das Finanças Locais.	
02.02.06.07 – Outros – Utilização da rede viária municipal	Inclui as receitas relativas à utilização de rede viária municipal decorrente da actividade de exploração de inertes e massas minerais.	
02.02.06.99 – Outros	Rubrica de natureza residual onde são escrituradas as receitas que não se enquadrem nos	

## CLASSIFICADOR ECONÓMICO DAS RECEITAS E DESPESAS DAS AUTARQUIAS LOCAIS

(Adaptação do classificador aprovado pelo Decreto-Lei n.º 26/2002, de 14.02)

CONTA	NOTA	Última alteração
	artigos anteriores.	
02.02.06.99.01 – Taxa municipal de direitos de passagem	Inscvem-se nesta rubrica as receitas provenientes da taxa municipal de direitos de passagem (TMDP), aplicada sobre os direitos e encargos relativos à implantação, passagem e atravessamento de sistemas, equipamentos e demais recursos das empresas que oferecem redes e serviços de comunicações electrónicas acessíveis ao público, em local fixo, dos domínios público e privado municipal.	
02.02.06.99.02 – Taxa de depósito da ficha técnica da habitação	Inclui as receitas da cobrança da taxa de depósito da ficha técnica da habitação, cobrada pelos municípios no âmbito do n.º 3 do artigo 5.º e do n.º 3 do artigo 10.º do Decreto-Lei n.º 68/2004, de 25 de Março, no caso de ser paga por uma unidade empresarial.	
04 – Taxas, multas e outras penalidades	Este capítulo engloba os seguintes grupos: 04.01 — «Taxas»; 04.02 — «Multas e outras penalidades».  No grupo das «Taxas» inclui-se os pagamentos dos particulares em contrapartida da emissão de licenças e da prestação de serviços, nos termos da lei, não havendo qualquer relação de valor entre os aludidos pagamentos e o custo dos serviços prestados.  No grupo das taxas só constituem receita das autarquias locais as verbas a inscrever na conta 04.01.23 «Taxas específicas das autarquias locais».  No grupo das «Multas e outras penalidades» engloba-se as receitas provenientes da aplicação de multas pela transgressão da lei, posturas e outros regulamentos.	
04.01.23 – Taxas – Taxas específicas das autarquias locais	Compreende as receitas provenientes da cobrança de taxas municipais estabelecidas na Lei das Finanças Locais.	
04.01.23.04 – Taxas – Canídeos	Compreende as receitas provenientes do registo e da emissão de licenças de canídeos.	
04.01.23.06 – Taxas – Saneamento	Inscvem-se nesta rubrica as taxas relativas à conservação e tratamento de esgotos, previstas no artigo 19º da Lei das Finanças Locais.	
04.01.23.99 – Taxas – Outras	Rubrica de natureza residual onde se contabilizam as receitas que não se enquadrem nos artigos anteriores.	
04.01.23.99.01 - Taxa de depósito da ficha técnica da habitação	Compreende as receitas provenientes da cobrança da taxa de depósito da ficha técnica da habitação, cobrada pelos municípios no âmbito do n.º 3 do artigo 5.º e do n.º 3 do artigo 10.º do Decreto-Lei n.º 68/2004, de 25 de Março, no caso de ser paga por um particular.	
04.02.01 – Multas e outras penalidades – Juros de mora	Engloba as receitas provenientes da arrecadação de juros devidos pelas importâncias em dívida, quando pagas depois do prazo de pagamento voluntário.	
04.02.02 – Juros compensatórios	São receitas devidas quando, por facto imputável ao sujeito passivo, for retardada a liquidação de parte ou da totalidade do imposto devido, ou a entrega de imposto a pagar antecipadamente, retidos ou a reter no âmbito da substituição tributária. São também devidos juros compensatórios quando o sujeito passivo, por facto a si imputável, tenha recebido reembolso superior ao devido. São, ainda, considerados juros compensatórios os juros obtidos nomeadamente pela arrecadação deferida de valores devidos, quer respeitantes à regularização prestacional de contribuições em dívida à segurança social, quer de regularização de outros créditos devidos sobre terceiros e decorrentes de actividades das unidades institucionais.	
04.02.04 – Multas e outras penalidades – Coimas e penalidades por contra-ordenações	Incluem-se as receitas provenientes das coimas decorrentes das contra-ordenações praticadas.	
04.02.99 – Multas e outras penalidades – Multas e penalidades diversas	Compreende as receitas cobradas e que não estão tipificadas em artigo próprio deste grupo. As receitas deste tipo, nomeadamente taxas de relaxe, devem ser individualizadas por subartigos.	
05 – Rendimentos da propriedade	Este capítulo abrange as receitas provenientes do rendimento de activos financeiros (depósitos bancários, títulos e empréstimos) e rendas de activos não produtivos,	

## CLASSIFICADOR ECONÓMICO DAS RECEITAS E DESPESAS DAS AUTARQUIAS LOCAIS

(Adaptação do classificador aprovado pelo Decreto-Lei n.º 26/2002, de 14.02)

CONTA	NOTA	Última alteração
	nomeadamente terrenos e activos incorpóreos (direitos de autor, patentes e outros). Dado que ao nível do grupo e artigo sistematicamente foram considerados sectores institucionais nas classificações económicas «Juros» e «Dividendos e outras participações nos lucros», refere-se de seguida o âmbito genérico, designado por «X» destas duas naturezas de receita.	
05.0X.0X – Juros	Engloba as receitas referentes a juros de empréstimos concedidos, ou outros tipos de financiamentos, de contratos subsidiários, de obrigações emitidas pelas sociedades, do pagamento em prestações do preço de arrematação dos bens imóveis, de depósitos de aplicações, etc.	
05.0X.0X – Dividendos e outras participações nos lucros	Incluem-se as receitas resultantes de dividendos e de lucros provenientes de sectores institucionais, nomeadamente, as receitas resultantes de dividendos de acções de sociedades e dos lucros que aos municípios cabem na exploração das empresas municipais e serviços municipalizados.	
05.10.01 – Rendas – Terrenos	Abrange as receitas provenientes do arrendamento de terrenos e da constituição do direito de superfície ou propriedade do solo, a favor de pessoas singulares ou colectivas. Apenas são de considerar os rendimentos da propriedade rústica, pelo que não devem ser incluídas as rendas de prédios urbanos que constituem receita a classificar no capítulo 07 – «Venda de bens e de serviços correntes».	
05.10.03 – Rendas – Habitações	Abrange as receitas provenientes do rendimento da propriedade consoante a natureza de direitos da autarquia local, a saber: compropriedade, propriedade horizontal, comodato, nua-propriedade, propriedade plena, direito de reversão, direito de superfície e usufruto.	
05.10.04 – Rendas – Edifícios	Abrange as receitas provenientes do rendimento da propriedade consoante a natureza de direitos da autarquia local, designadamente: compropriedade, propriedade horizontal, comodato, nua-propriedade, propriedade plena, direito de reversão, direito de superfície e usufruto.	
05.10.05 – Rendas – Bens de domínio público	Abrange as receitas provenientes do rendimento da propriedade de bens de domínio público, consoante a natureza de direitos da autarquia local, concretamente: compropriedade, propriedade horizontal, comodato, nua-propriedade, propriedade plena, direito de reversão, direito de superfície e usufruto. Como exemplo escolheram-se os rendimentos provenientes da cedência de espaços dos palácios.	
05.10.99 – Outros	Compreende as receitas cobradas e que não estão tipificadas em artigo próprio deste grupo.	
05.11 – Activos incorpóreos	Integra as receitas provenientes do rendimento da propriedade relativas à cedência temporária, de direitos de propriedade intelectual (direitos de autor ou direitos conexos) ou os direitos de propriedade industrial (exploração de patentes, licenças, modelos, marcas, desenhos, processos de fabrico, etc.), ou ainda os contratos de cedência de know-how. Esta classificação económica não contempla a alienação dos activos incorpóreos, a qual se enquadra no capítulo «Outras receitas de capital», designadamente a classificação económica 13.01.02.	
06 – Transferências correntes	Entende-se por transferências correntes os recursos financeiros auferidos sem qualquer contrapartida, destinados ao financiamento de despesas correntes ou sem afectação preestabelecida. Este capítulo desagrega-se de acordo com a classificação do sector e da unidade institucional.	
06.03.06 – Estado – Participação comunitária em projectos co-financiados	Incluem-se as receitas provenientes da União Europeia que se destinem à participação comunitária nos projectos co-financiados. Esta conta deve ser desagregada de acordo com cada tipo de fundos comunitários.	
06.05 – Administração local	Compreende as receitas que, designadamente, os serviços municipalizados ou freguesias recebem dos municípios.	
07 – Venda de bens e serviços correntes	Neste capítulo incluem-se, na generalidade, as receitas quer com o produto da venda dos bens, inventariados ou não, que inicialmente não tenham sido classificados como bens de capital ou de investimento, quer ainda com os recebimentos de prestação de serviços. As receitas enquadráveis neste capítulo estão subjacentes preços que correspondem a valores	

## CLASSIFICADOR ECONÓMICO DAS RECEITAS E DESPESAS DAS AUTARQUIAS LOCAIS

(Adaptação do classificador aprovado pelo Decreto-Lei n.º 26/2002, de 14.02)

CONTA	NOTA	Última alteração
	sensivelmente idênticos aos custos de produção dos bens ou serviços vendidos. Este capítulo desagrega-se em três grupos, que se apresentam de seguida: 07.01 — «Venda de bens»; 07.02 — «Serviços»; 07.03 — «Rendas.	
07.01.01 – Vendas de bens – Material de escritório	Incluem-se as receitas provenientes do produto da venda de bens que não sejam considerados equipamento de escritório (imobilizado), embora alguns sejam inventariáveis, caso do material considerado excedentário ou obsoleto.	
07.01.02 – Vendas de bens – Livros e documentação técnica	Engloba as receitas oriundas da venda de livros técnicos e documentação técnica, desde que relacionados com a actividade de forma directa ou indirecta.	
07.01.03 – Vendas de bens – Publicações e impressos	Escritura-se o produto das cobranças provenientes da venda ao sector particular ou empresarial de publicações e impressos, de acordo com a legislação em vigor.	
07.01.04 – Vendas de bens – Fardamentos e artigos pessoais	Englobam-se as receitas cobradas como reembolso das verbas despendidas com a aquisição de fardamentos e artigos destinados a serem utilizados por pessoal adstrito aos seus serviços, quando a lei não determine o fornecimento gratuito deste material.	
07.01.05 – Vendas de bens – Bens inutilizados	Incluem-se as receitas provenientes da venda de bens, como por exemplo a venda de bens móveis considerados não duradouros (ferramentas e utensílios), de papel inútil, de óleos de lubrificação já usados, etc.	
07.01.06 – Vendas de bens – Produtos agrícolas e pecuários	Englobam-se as receitas resultantes da venda de lenhas, palhas, ervas, frutos, matos e outras produções das margens de leitos de rios e ribeiros, das florestas, das estações piscícolas e de outras explorações, exceptuando-se contudo, a extracção de areias cuja venda, por estar sujeita a licenciamento prévio, será contabilizada no capítulo 04 — «Taxas».	
07.01.07 – Vendas de bens – Produtos alimentares e bebidas	Incluem-se as receitas provenientes da venda dos produtos alimentares e bebidas.	
07.01.08 – Vendas de bens – Mercadorias	Incluem-se as receitas das vendas de mercadorias.  Esta conta deve ser desagregada de acordo com o tipo de bens e produtos, designadamente habitação social, água, electricidade ou outros, quando adquiridos ao exterior com o objectivo de venda.	
07.01.09 – Vendas de bens – Matérias de consumo	Incluem-se as receitas provenientes das existências (consumos), como, por exemplo, produtos farmacêuticos, material de consumo clínico, produtos alimentares, material de consumo hoteleiro, material de consumo administrativo e material de manutenção e conservação.	
07.01.10 – Vendas de bens – Desperdícios, resíduos e refugos	Englobam-se as receitas resultantes da venda de bens cuja característica principal é derivarem do processo produtivo normal, na forma de um bem com valor comercial, sem no entanto ter sido esse o objectivo da produção. Esta conta deve ser desagregada em conformidade com a respectiva conta da classificação patrimonial.	
07.01.11 – Vendas de bens – Produtos acabados e intermédios	Englobam-se as receitas resultantes da venda de produtos acabados e intermédios efectuados a terceiros, designadamente a venda de água. Esta conta deve ser desagregada em conformidade com a respectiva conta da classificação patrimonial.	
07.02.01 – Serviços – Aluguer de espaços e equipamentos	Incluem-se as receitas provenientes do arrendamento ou aluguer esporádico de espaços e equipamentos da entidade que não sejam de classificar em 07.02.08.	
07.02.05 – Serviços – Actividades de saúde	Engloba as receitas resultantes das facturações emitidas em relação aos vários subsistemas relativamente a entidades de direito público e privado.	
07.02.06 – Serviços – Reparações	Abrange as receitas provenientes de reparações.	
07.02.07 – Alimentação e alojamento	Abrange as receitas oriundas do fornecimento de alimentação e estada aos funcionários, nomeadamente na utilização de centros de formação.	
07.02.08 – Serviços sociais,	Abrange as receitas resultantes da utilização de piscinas, museus e bibliotecas e a cedência,	



## CLASSIFICADOR ECONÓMICO DAS RECEITAS E DESPESAS DAS AUTARQUIAS LOCAIS

(Adaptação do classificador aprovado pelo Decreto-Lei n.º 26/2002, de 14.02)

CONTA	NOTA	Última alteração
recreativos, culturais e de desporto	a título oneroso, dessas mesmas instalações para a realização de certames e manifestações de carácter desportivo, social, cultural e recreativo.	
07.02.09 – Serviços específicos das autarquias	Abrange as receitas provenientes da prestação de serviços específicos das autarquias.	
07.02.09.01 – Saneamento	Receita proveniente da ligação ao sistema de drenagem de águas residuais.	
07.02.09.02 – Resíduos sólidos	Receita proveniente do serviço prestado relativo à recolha, depósito e tratamento de lixos.	
07.02.09.04 – Trabalho por conta de particulares	Abrange as receitas resultantes da venda de serviços prestados pela autarquia local. Compreende as receitas cobradas pela realização de trabalhos requisitados ou da responsabilidade de pessoas singulares ou colectivas, nomeadamente a reconstrução de passeios, demolições e outras obras ou serviços.	
07.02.09.06 – Mercados e feiras	Esta rubrica compreende as receitas provenientes de arrecadação, manutenção e guarda de volumes, estacionamento de veículos de transporte e a utilização de materiais ou outros artigos municipais, quando não incluídos nas taxas de ocupação.	
07.02.09.09 – Canídeos e gatídeos	Compreende as receitas provenientes da prestação de serviços referentes ao alojamento de canídeos e gatídeos no canil municipal, enquadradas na alínea x) do artigo n.º 64 da Lei n.º 169/99, de 18 de Setembro, alterada pela Lei n.º 5-A/2002, de 11 de Janeiro.	2009
07.02.09.99 – Outros	Rubrica de natureza residual onde se incluem as receitas não classificáveis nas outras rubricas. São exemplo destas receitas as provenientes das chamadas telefónicas particulares.	
07.03 – Rendas	Abrange as receitas provenientes do arrendamento de casas ou outros edifícios para fins habitacionais ou outros.	
07.03.01 – Habitações	Englobam-se as receitas provenientes de rendas pagas pelos inquilinos das casas de habitação que fazem parte do património das autarquias locais, incluindo os que são funcionários públicos, de acordo com a legislação em vigor. Este artigo deverá ser desagregado em subartigos de acordo com o tipo de habitação, ou seja, em casas de função, casas de guarda florestais ou outras.	
07.03.02 – Edifícios	Incluem-se o produto das rendas de casas pertencentes às autarquias locais, alugadas para fins não habitacionais (armazenagem, guarda ou arrecadação de artigos ou materiais, comércio, indústria, etc.).	
07.03.99 – Outras	Abrange as receitas provenientes de rendas não tipificadas nos artigos precedentes. Compreendem-se nesta rubrica as rendas e alugueres de quaisquer outros bens, nomeadamente máquinas e viaturas. São de excluir os rendimentos da propriedade rústica, como já foi referido no capítulo 05., grupo 10., artigo 01. Terrenos, aqui se contabilizando somente os relativos a prédios urbanos.	
08 – Outras receitas correntes	Inclui as receitas não tipificadas nos artigos precedentes.	
08.01.99 – Outras receitas correntes – Outras – Outras	Compreende as receitas cobradas e que não estão tipificadas em artigo próprio deste grupo, como sejam as resultantes das indemnizações por deterioração, roubo e extravio de bens patrimoniais, a indemnização de estragos provocados por outrém em viaturas ou em quaisquer outros equipamentos pertencentes às entidades e as recuperações de IVA.	
<b>RECEITAS DE CAPITAL</b>		
09 - Venda de bens de investimento	Compreende os rendimentos provenientes da alienação, a título oneroso, de bens de capital que na aquisição ou construção tenham sido contabilizados como investimento. Consideram-se neste capítulo as vendas de bens de capital em qualquer estado, inclusive os que tenham ultrapassado o período máximo de vida útil. Este capítulo desagrega-se em quatro grupos, que a seguir se discriminam: 09.01 — «Terrenos»; 09.02 — «Habitações»;	

## CLASSIFICADOR ECONÓMICO DAS RECEITAS E DESPESAS DAS AUTARQUIAS LOCAIS

(Adaptação do classificador aprovado pelo Decreto-Lei n.º 26/2002, de 14.02)

CONTA	NOTA	Última alteração
	09.03 — «Edifícios»; 09.04 — «Outros bens de investimento».	
09.01 — Terrenos	Engloba as receitas provenientes da alienação de terrenos, de harmonia com a legislação em vigor. Abrangem ainda as receitas resultantes da alienação, em hasta pública, nos termos da lei, dos terrenos que se encontrem em situação de alienação legalmente permitida. Este grupo deverá ser desagregado por sectores institucionais.	
09.02 — Habitações	Incluem-se as receitas oriundas da alienação de imóveis destinados a habitações. Abrangem ainda as receitas resultantes da alienação, em hasta pública, nos termos da lei, das habitações que se encontrem em situação de alienação legalmente permitida. Este grupo deverá ser desagregado por sectores institucionais.	
09.03 – Edifícios	Abrange o produto da alienação de edifícios construídos ou adquiridos para fins diferentes dos da habitação, tais como instalação de serviços, escolas, creches, pavilhões desportivos, bibliotecas, armazéns e garagens. Abrangem ainda as receitas resultantes da alienação, em hasta pública, nos termos da lei, dos edifícios que se encontrem em situação de alienação legalmente permitida. Este grupo deverá ser desagregado por sectores institucionais.	
09.04 — Outros bens de investimento	Englobam-se as receitas provenientes da alienação de construções diversas, melhoramentos fundiários, material de transporte, maquinaria e equipamento, animais, investimentos incorpóreos, etc. Inclui-se também o produto da alienação de viaturas automóveis dadas como incapazes. Abrangem ainda as receitas resultantes da alienação de bens de investimento não classificáveis nos grupos anteriores deste capítulo, como por exemplo, os barcos e tractores de estrada, incluindo as alienações em hasta pública. Este grupo deverá ser desagregado por sectores institucionais.	
09.04,....01 – Equipamento de transporte	Inscrevem-se nesta rubrica os rendimentos provenientes da alienação de material de transporte, nomeadamente viaturas ligeiras e pesadas, barcos e tractores de estrada.	
09.04,....02 – Maquinaria e equipamento	Inclui o produto da alienação de maquinaria ou equipamento, designadamente máquinas geradoras, transformadoras, mobiliário dos serviços, ficheiros e máquinas de fotocopiar.	
09.04,....03 – Outros	Rubrica de natureza residual onde são escrituradas as receitas que não se enquadrem nos artigos anteriores.	
10 – Transferências de capital	Entende-se por transferências de capital os recursos financeiros auferidos sem qualquer contrapartida, destinados ao financiamento de despesas de capital. Inclui as receitas relativas a heranças jacentes e outros valores prescritos ou abandonados. Abrange também as quantias ou valores apreendidos, bem como a venda de géneros e mercadorias apreendidos e ainda as receitas referentes a fianças-crime quebradas e depósitos de contratos não cumpridos.	X
10.03.07 – Estado – Participação comunitária em projectos co-financiados	Incluem-se as receitas provenientes da União Europeia que se destinem à participação comunitária nos projectos co-financiados. Esta conta deve ser desagregada de acordo com cada tipo de fundos comunitários.	
11 — Activos financeiros	Compreende as receitas provenientes da venda e amortização de títulos de crédito, designadamente obrigações e acções ou outras formas de participação, assim como as resultantes do reembolso a favor da autarquia, do valor da amortização de empréstimos afectos aos serviços municipalizados ou subsídios reembolsáveis concedidos nos termos da lei. Os activos financeiros apresentam uma estrutura comum nos vários tipos de aplicações financeiras, englobando as de tesouraria e as de médio e longo prazos, uma vez que se optou por seguir uma uniformização em termos de classificador económico sabendo à partida que só alguns sectores institucionais o irão utilizar.	
11.02 — Títulos a curto prazo	Engloba as receitas provenientes das aplicações financeiras de prazo inferior a um ano, nomeadamente os bilhetes do Tesouro, as obrigações e títulos de participação, certificados de aforro, depósitos negociáveis, etc. Os artigos deverão ser desagregados pelos sectores institucionais anteriormente mencionados.	
11.03 — Títulos a médio e longo	Engloba as receitas provenientes das aplicações financeiras de prazo superior a um ano,	

## CLASSIFICADOR ECONÓMICO DAS RECEITAS E DESPESAS DAS AUTARQUIAS LOCAIS

(Adaptação do classificador aprovado pelo Decreto-Lei n.º 26/2002, de 14.02)

CONTA	NOTA	Última alteração
prazos	incluindo os depósitos negociáveis. Os artigos deverão ser desagregados pelos sectores institucionais anteriormente mencionados.	
11.05 — Empréstimos a curto prazo	Engloba as receitas provenientes de empréstimos concedidos a título reembolsável com horizonte temporal inferior a um ano. Os artigos deverão ser desagregados pelos sectores institucionais anteriormente mencionados.	
11.05.06 – Administração local – Continente	Engloba as receitas provenientes de empréstimos concedidos aos serviços municipalizados com sede no Continente, a título reembolsável com horizonte temporal inferior a um ano.	
11.05.07 – Administração local – Regiões autónomas	Engloba as receitas provenientes de empréstimos concedidos aos serviços municipalizados com sede nas Regiões Autónomas, a título reembolsável com horizonte temporal inferior a um ano.	
11.06 – Empréstimos a médio e longo prazos	Engloba as receitas provenientes de empréstimos concedidos a título reembolsável com horizonte temporal superior a um ano. Os artigos deverão ser desagregados pelos sectores institucionais anteriormente mencionados.	
11.06.06 – Administração local – Continente	Engloba as receitas provenientes de empréstimos concedidos aos serviços municipalizados com sede no Continente, a título reembolsável com horizonte temporal superior a um ano.	
11.06.07 – Administração local – Regiões autónomas	Engloba as receitas provenientes de empréstimos concedidos, aos serviços municipalizados com sede nas regiões autónomas, a título reembolsável com horizonte temporal superior a um ano.	
11.08 — Acções e outras participações	Engloba as receitas provenientes da alienação de aplicações financeiras, nomeadamente acções e outras participações. Os artigos deverão ser desagregados pelos sectores institucionais anteriormente mencionados.	
11.09 — Unidades de participação	Engloba as receitas provenientes da alienação de outras aplicações financeiras, nomeadamente as unidades de participação. Os artigos deverão ser desagregados pelos sectores institucionais anteriormente mencionados.	
11.10 – Alienação de partes sociais de empresas	Incluem-se as receitas provenientes das operações relacionadas com a alienação de partes de capital de empresas participadas.	
12 — Passivos financeiros	Como «Passivos financeiros» consideram-se as receitas provenientes da emissão de obrigações e de empréstimos contraídos a curto e a médio e longo prazos. Os passivos financeiros apresentam uma estrutura comum nos vários tipos de aplicações financeiras, englobando as de tesouraria e as de médio e longo prazos, uma vez que se optou por seguir uma uniformização em termos de classificador económico sabendo à partida que só alguns sectores institucionais o irão utilizar. Os grupos por corresponderem a conceitos já utilizados, desdobram-se por artigos que, por sua vez, envolvem caracterização de âmbito institucional igualmente conhecida, não carecem de esclarecimento suplementar.	
13 — Outras receitas de capital	Trata-se de um capítulo económico com carácter residual.	
13.01.01 — Indemnizações	Engloba as receitas de todos os ganhos inerentes a contratos celebrados e que foram incumpridos pela outra parte envolvida. Inclui também as receitas resultantes das compensações pagas relativas a sinistros.	
13.01.02 — Activos incorpóreos	Integra as receitas de capital provenientes da alienação de direitos de propriedade intelectual (direitos de autor ou direitos conexos) ou os direitos de propriedade industrial (exploração de patentes, licenças, modelos, marcas, desenhos, processos de fabrico, etc.), ou ainda os contratos de cedência de <i>know-how</i> . Esta classificação económica não contempla a cedência temporária dos activos incorpóreos, a qual se enquadra no capítulo de «Rendimentos da propriedade», designadamente a classificação económica 05.11.	
<b>Outras Receitas</b>		
15.01.01 — Reposições não abatidas nos pagamentos	Abrange as receitas resultantes das entradas de fundos na tesouraria em resultado de pagamentos orçamentais indevidos, ocorridos em anos anteriores, ou em razão de não terem sido utilizados, na globalidade ou parte, pelas entidades que os receberam. Contudo, neste capítulo só se registam as devoluções que têm lugar depois de encerrado o ano financeiro em que ocorreu o pagamento. Caso contrário, ou seja, no caso de as devoluções terem lugar	

CLASSIFICADOR ECONÓMICO DAS RECEITAS E DESPESAS DAS AUTARQUIAS LOCAIS		
(Adaptação do classificador aprovado pelo Decreto-Lei n.º 26/2002, de 14.02)		
CONTA	NOTA	Última alteração
	antes do encerramento do ano financeiro, estamos perante reposições abatidas nos pagamentos. Estas últimas implicam unicamente correcções da dotação utilizada e do respectivo saldo disponível e, portanto, não são tidas como receita orçamental.	
16.01 — Saldo orçamental	<p>Contabilizam-se os saldos de gerência que constituem receita das autarquias locais no ano seguinte àquele a que respeitam. A sua utilização, total ou parcial, só pode ocorrer em sede de revisão orçamental, como contrapartida de aumentos de despesas orçadas após apreciação e votação, pelo órgão deliberativo competente, da conta de gerência a que respeitam.</p> <p>Desagrega-se em saldo na posse do serviço e na posse do serviço – consignado, sempre que no mesmo estejam incluídas verbas atribuídas para fins específicos que até ao final de cada exercício não tenham sido aplicadas.</p>	
17 — Operações extra-orçamentais	<p>Neste agrupamento englobam-se as operações que não são consideradas receita orçamental, mas com expressão na tesouraria.</p> <p>Este capítulo desagrega-se em três grupos, que a seguir se apresentam:</p> <p>17.01 - «Operações de tesouraria – Receitas do Estado»;</p> <p>17.02 - «Outras operações de tesouraria».</p>	
17.01 — Operações de tesouraria — Receitas do Estado	Engloba os montantes provenientes de impostos, contribuições e outros, retidos e que posteriormente serão entregues nos cofres públicos, como por exemplo, o IRS, o imposto de selo, a ADSE, etc., bem como os montantes provenientes de impostos, contribuições e outros, entregues nos cofres públicos.	
17.02 — Outras operações de tesouraria	Incluem-se os montantes provenientes de retenção de fundos alheios que deverão constituir posteriormente fluxos de entrega às entidades a quem respeitam, como, por exemplo, os descontos em vencimentos que não sejam receitas das autarquias locais, as cauções e garantias de fornecedores, os recibos para cobrança debitados ao tesoureiro, as quotas de sindicatos, etc.	
<b>DESPESAS CORRENTES</b>		
01 — Despesas com o pessoal	<p>Neste agrupamento devem considerar-se todas as espécies de remunerações principais, de abonos acessórios e de compensações que, necessariamente, requeiram processamento nominalmente individualizado e que, de forma transitória ou permanente, sejam satisfeitos pela autarquia local, tanto aos seus <b>trabalhadores que exercem funções públicas, como aos indivíduos que prestam serviço na autarquia local em regime de tarefa e avença</b>.</p> <p>Compreendem-se, também, no âmbito deste agrupamento, as despesas que a autarquia local, como entidade patronal, suporta com o esquema de segurança social dos seus <b>trabalhadores</b>.</p> <p>Consideram-se «Remunerações principais» todas aquelas que são pagas como forma principal de rendimento dos <b>trabalhadores que exercem funções públicas</b>, de que são exemplos, entre outras: vencimentos, salários, gratificações certas e pensões. Por «Abonos acessórios» entende-se, de um modo geral, os que são atribuídos como contrapartida de certa situação, esforço ou responsabilidade especial, tais como gratificações variáveis, suplementos e prémios, despesas de representação, horas extraordinárias, abonos para falhas, ajudas de custo, etc. Como subagrupamentos das «Despesas com o pessoal» têm-se:</p> <p>Códigos Subagrupamentos</p> <p>01.01 «Remunerações certas e permanentes».</p> <p>01.02 «Abonos variáveis ou eventuais».</p> <p>01.03 «Segurança social».</p>	2009
01.01 — Remunerações certas e permanentes	Tendo por denominador comum, a exigência do processamento nominalmente individualizado, apresentam-se no classificador com a desagregação constante nas respectivas notas explicativas.	

## CLASSIFICADOR ECONÓMICO DAS RECEITAS E DESPESAS DAS AUTARQUIAS LOCAIS

(Adaptação do classificador aprovado pelo Decreto-Lei n.º 26/2002, de 14.02)

CONTA	NOTA	Última alteração
01.01.01 — Titulares de órgãos de soberania e membros de órgãos autárquicos	Consideram-se as remunerações legalmente aprovadas para os membros dos órgãos autárquicos.	
01.01.02 — Órgãos sociais	Incluem-se as remunerações dos titulares de órgãos sociais das entidades equiparadas a autarquias locais para efeitos de aplicação do POCAL, designadamente as associações de municípios e associações de freguesias de direito público, as áreas metropolitanas e as regiões de turismo.	
01.01.03 — Pessoal dos quadros — Regime de função pública	Até à revisão do Decreto-Lei n.º 26/2002, de 14 de Fevereiro, e tendo em conta o novo quadro resultante da Lei n.º 12-A/2008, de 27 de Fevereiro de 2008, (Lei de Vínculos, Carreiras e Remunerações – LVCR), o qual define e regula os Regimes de Vinculação, de Carreiras e de Remunerações dos Trabalhadores que exercem Funções Públicas), devem apenas ser aqui contabilizadas as situações que se enquadrem no âmbito do artigo 10.º da LVCR que, por não se aplicar às autarquias locais, implica a não abertura e utilização desta rubrica.	2009
01.01.04 — Pessoal dos quadros — Regime de contrato individual de trabalho <b>(Pessoal em regime de contrato de trabalho para o exercício de funções públicas por tempo indeterminado)</b>	Até à revisão do Decreto-Lei n.º 26/2002, de 14 de Fevereiro, e tendo em conta o novo quadro resultante da Lei n.º 12-A/2008, de 27 de Fevereiro de 2008, (Lei de Vínculos, Carreiras e Remunerações – LVCR), o qual define e regula os Regimes de Vinculação, de Carreiras e de Remunerações dos Trabalhadores que exercem Funções Públicas), fixando, igualmente, as regras para a elaboração dos mapas de pessoal, devem aqui ser contabilizadas as situações relativas ao pessoal em regime de contrato de trabalho para o exercício de funções públicas por tempo indeterminado.  Note-se que qualquer alteração ao mapa de pessoal que implique a realização de procedimento concursal deve ser submetida à apreciação do órgão deliberativo.	2009
01.01.05 — Pessoal além dos quadros	Face ao disposto na LVCR, nomeadamente nos seus artigos 4.º e 5.º esta rubrica não pode ser utilizada, devendo as situações que não constem do mapa de pessoal, e sem enquadramento nas rubricas 01.01.04 e 01.01.06, ser contabilizadas na rubrica 01.01.09 - Pessoal em qualquer outra situação.	2009
01.01.06 — Pessoal contratado a termo <b>(Pessoal em regime de contrato de trabalho para o exercício de funções públicas a termo resolutivo)</b>	Circunscreve-se, exclusivamente, aos indivíduos que se encontrem a prestar serviço à autarquia local no âmbito de contratos rigorosamente baseados em legislação específica.  Até à revisão do Decreto-Lei n.º 26/2002, de 14 de Fevereiro, e tendo em conta o novo quadro resultante da Lei n.º 12-A/2008, de 27 de Fevereiro de 2008, (Lei de Vínculos, Carreiras e Remunerações – LVCR), o qual define e regula os Regimes de Vinculação, de Carreiras e de Remunerações dos Trabalhadores que exercem Funções Públicas), devem aqui ser contabilizadas as situações relativas ao pessoal em regime de contrato de trabalho para o exercício de funções públicas a termo resolutivo, certo ou incerto.  Note-se que qualquer alteração ao mapa de pessoal que implique a realização de procedimento concursal deve ser submetida à apreciação do órgão deliberativo.	2009
01.01.07 — Pessoal em regime de tarefa ou de avença	Consideram-se, rigorosa e limitativamente, apenas, os indivíduos que se encontrem abrangidos pelos contratos de tarefa ou pelos contratos de avença, celebrados nos termos da legislação em vigor.	
01.01.08 — Pessoal aguardando aposentação	Salvo o disposto em lei especial, é por esta dotação que os trabalhadores que exercem funções públicas e que se encontram desligados do serviço para efeitos de aposentação devem ser abonados das suas pensões provisórias de aposentação até ao fim do mês em que, com a indicação das respectivas pensões definitivas de aposentação, constarem da lista que a Caixa Geral de Aposentações faz publicar todos os meses no <i>Diário da República</i> , 2.ª série.	2009
01.01.09 — Pessoal em qualquer outra situação	Atribui-se-lhe, em relação às rubricas de pessoal atrás caracterizadas, uma natureza residual.  Assim, devem aqui ser contabilizadas as situações não enquadráveis nas rubricas anteriores, designadamente pessoal em comissão de serviço, pessoal dos gabinetes de apoio pessoal (GAP), estágios profissionais e situações de mobilidade geral (quer a mobilidade interna, quer	2009

## CLASSIFICADOR ECONÓMICO DAS RECEITAS E DESPESAS DAS AUTARQUIAS LOCAIS

(Adaptação do classificador aprovado pelo Decreto-Lei n.º 26/2002, de 14.02)

CONTA	NOTA	Última alteração
	a cedência de interesse público).	
01.01.10 — Gratificações	<p>Apenas se incluem os abonos cujo direito esteja reconhecido em lei sob a designação expressa de «Gratificação» e sejam devidos regularmente, podendo o seu quantitativo constar da própria lei ou com fundamento nela ser fixado por via administrativa.</p> <p>Encontram-se nestas situações as gratificações do administrador delegado e do delegado executivo das associações de municípios e de freguesias, respectivamente, fixadas, sob proposta do conselho de administração, pelas assembleias intermunicipais e interfreguesias, respectivamente, de acordo com as funções por aqueles exercidas.</p>	2009
01.01.11 — Representação	Consideram-se os abonos feitos juntamente com os vencimentos a membros dos órgãos autárquicos ou dirigentes, no intuito de os compensar pelo acréscimo de despesa, que a manutenção da dignidade inerente a esses cargos e as exigências do seu desempenho impõem. O seu quantitativo é fixado por lei.	
01.01.12 — Suplementos e prémios	Deverá entender-se como englobando, exclusivamente, os abonos que, revestindo tal natureza, tenham, contudo, o seu direito e o regime de atribuição (certa e permanente) fixados em lei, havendo lugar na sua liquidação ao respectivo desconto de quota para a Caixa Geral de Aposentações. Trata-se de abonos a <a href="#">trabalhadores que exercem funções públicas</a> pelo desempenho, regular e continuado, de funções especiais que, por exigirem especial técnica ou responsabilidade, justificam a sua atribuição.	
01.01.13 — Subsídio de refeição	Engloba, apenas, os abonos que, para o fim expresso na designação da própria epígrafe, decorrem da aplicação da legislação em vigor.	2009
01.01.14 — Subsídios de férias e de Natal	Trata-se, efectivamente, da rubrica por onde os subsídios em questão devem ser processados relativamente ao pessoal enquadrado nas «Remunerações certas e permanentes», quando a lei lhe reconheça esse direito.	2009
01.01.15 — Remunerações por doença e maternidade /paternidade	<p>Consideram-se os abonos dos <a href="#">trabalhadores que exercem funções públicas que se encontram no âmbito de aplicação do regime de protecção social convergente, em situação de ausência do local de trabalho por doença</a>.</p> <p><a href="#">Os abonos referentes a maternidade, paternidade e adopção devem ser contabilizados na rubrica 01.03.10.01 - Eventualidade de Maternidade, paternidade e adopção, por aplicação da Lei n.º 4/2009, de 29 de Janeiro.</a></p>	2009
01.02. — Abonos variáveis ou eventuais	Neste subagrupamento económico, tal como é requisito essencial em termos de «Remunerações certas e permanentes», deverá, também, verificar-se a exigência rigorosa do processamento nominalmente individualizado.	
01.02.01 — Gratificações variáveis ou eventuais	Consideram-se aquelas cujo quantitativo não esteja fixado na lei e a sua efectiva atribuição se encontre condicionada à quantidade de serviço realizado ou à verificação de determinados requisitos inerentes ao mesmo, nomeadamente, o local da sua prestação. De qualquer modo, tal como acontece em relação às outras gratificações (certas e permanentes) referenciadas anteriormente, é igualmente indispensável que na lei, para além do inequívoco reconhecimento ao seu direito, se identifique expressamente como gratificação a natureza do abono a atribuir.	
01.02.02 — Horas extraordinárias	Refere-se aos abonos das prestações quando as necessidades do serviço imperiosamente o exigirem, em virtude da acumulação anormal ou imprevista de trabalho ou da urgência na realização de tarefas especiais e ainda em situações que resultem de imposição legal.	
01.02.03 — Alimentação e alojamento	São as que, independentemente do «Subsídio de refeição» considerado no âmbito das «Remunerações certas e permanentes», devam, com fundamento em lei, ser atribuídas aos <a href="#">trabalhadores que exercem funções públicas</a> , em numerário, mediante processamento que terá de ser nominalmente individualizado.	2009

## CLASSIFICADOR ECONÓMICO DAS RECEITAS E DESPESAS DAS AUTARQUIAS LOCAIS

(Adaptação do classificador aprovado pelo Decreto-Lei n.º 26/2002, de 14.02)

CONTA	NOTA	Última alteração
01.02.04 — Ajudas de custo	Classificam-se, apenas, as despesas com essa estrita natureza, de acordo com a legislação em vigor. Incluem as importâncias a abonar a <b>trabalhadores que exercem funções públicas</b> , quando deslocados da sua residência oficial por motivo de serviço público, quer em território nacional quer no estrangeiro. Também deve incluir as despesas com a alimentação e alojamento, que possam ter lugar no decurso das deslocações e, com elas, estejam intimamente ligadas.	2009
01.02.05 — Abono para falhas	Engloba o abono que, revestindo tal natureza, tenha, contudo, o seu direito e o regime de atribuição fixado em lei. Trata-se do abono a <b>trabalhadores</b> cuja atribuição se justifica pela responsabilidade que exige. Estão nestas condições, o abono para falhas a que tem direito o tesoureiro.	2009
01.02.06 — Formação	Engloba os abonos devidos aos <b>trabalhadores que exercem funções públicas</b> do próprio serviço que ministrem formação.	2009
01.02.07 — Colaboração técnica e especializada	Incluem-se as remunerações devidas aos <b>trabalhadores que exercem funções públicas</b> que, para além do seu trabalho e horário normais, e independentemente de subordinação ao estatuto jurídico do trabalho extraordinário, prestam a sua colaboração técnica ou especializada, quer no âmbito do próprio serviço de que dependem quer a outros organismos oficiais.	2009
01.02.08 — Subsídios e abonos de fixação, residência e alojamento	Incluem os subsídios e abonos a que nos termos da legislação em vigor têm direito os <b>trabalhadores que exercem funções públicas</b> da autarquia local.	2009
01.02.09 — Subsídio de prevenção	Inclui o subsídio de prevenção definido na legislação em vigor. Entende-se por regime de prevenção aquele em que os <b>trabalhadores</b> não estão obrigados a permanecer fisicamente no serviço, mas apenas a ficar disponíveis para ocorrer a este, em situações de manifesta necessidade, sempre que solicitados.	2009
01.02.10 — Subsídio de trabalho nocturno	Inclui o subsídio de noites e suplementos definido na legislação em vigor.	
01.02.11 — Subsídio de turno	Engloba as remunerações, que por necessidade do regular e normal funcionamento do serviço exige a prestação de trabalho em pelo menos dois períodos diários sucessivos, sendo cada um de duração não inferior à duração média diária do trabalho correspondente a cada grupo profissional, nos termos da legislação em vigor.	
01.02.12 — Indemnizações por cessação de funções	Engloba as remunerações de compensação por cessação de funções definidas na legislação em vigor.	
01.02.13 — Outros suplementos e prémios	Até à revisão do Decreto-Lei n.º 26/2002, de 14 de Fevereiro, e tendo em conta o novo quadro resultante da Lei n.º 12-A/2008, de 27 de Fevereiro de 2008, (Lei de Vínculos, Carreiras e Remunerações – LVCR), o qual define e regula os Regimes de Vinculação, de Carreiras e de Remunerações dos Trabalhadores que exercem Funções Públicas), esta rubrica desagrega-se da seguinte forma:  01.02.13.01 Prémios de desempenho 01.02.13.02 Outros  No subagrupamento 01.02.13.02 incluem-se os abonos que, revestindo tal natureza, tenham, contudo, o seu direito e o regime de atribuição fixado em lei como, por exemplo, as senhas de presença de participações em reuniões e outros não enquadráveis.	2009
01.02.14 — Outros abonos em numerário ou espécie	Tendo uma natureza residual, incluem-se, entre outras, as despesas de telefones individuais e subsídios diversos a abonar <b>trabalhadores que exercem funções públicas e dirigentes, o trabalho prestado em dias de descanso semanal, de descanso complementar e em feriados e o pagamento do suplemento devido pelo secretariado de direcção.</b>	2010
01.03.01 — Encargos com a saúde	Incluem-se aqui as despesas com a aquisição de próteses, artigos e medicamentos, serviços de especialidades clínicas, tratamentos, internamentos e outras despesas da mesma natureza, quando feitas em directo benefício dos <b>trabalhadores que exercem funções públicas</b> . Saliencia-se que não têm aqui enquadramento as despesas ocasionadas por	2009

## CLASSIFICADOR ECONÓMICO DAS RECEITAS E DESPESAS DAS AUTARQUIAS LOCAIS

(Adaptação do classificador aprovado pelo Decreto-Lei n.º 26/2002, de 14.02)

CONTA	NOTA	Última alteração
	acidentes em serviço, que deverão enquadrar-se na rubrica específica de «Acidentes em serviço», adiante referenciada.	
01.03.02 — Outros encargos com a saúde	Engloba as despesas com as aquisições de outros bens e serviços de saúde que assumam a forma de compensação financeira, correspondentes a reembolsos a <b>trabalhadores que exercem funções públicas nas autarquias locais</b> .	2009
01.03.03 — Subsídio familiar a crianças e jovens	É uma prestação mensal que visa compensar os encargos familiares respeitantes ao sustento e educação dos descendentes do beneficiário, de acordo com a legislação em vigor.	
01.03.04 — Outras prestações familiares	Abrange as prestações complementares atribuídas aos <b>trabalhadores que exercem funções públicas</b> (subsídios mensal vitalício, de infantário, de morte ou reembolso das despesas de funeral), nos termos da legislação em vigor.	2009
01.03.05 — Contribuições para a segurança social	Engloba as despesas com o pagamento pela autarquia local, como entidade patronal, de quotas ou contribuições para organismos dependentes da segurança social, para a ADSE e para a Caixa Geral de Aposentações e deve ter as seguintes desagregações: 01.03.05.01. ADSE 01.03.05.02. Segurança Social do pessoal em regime de contrato de trabalho em funções públicas, subdividida em: <ul style="list-style-type: none"> <li>• 01.03.05.02.01 – Caixa Geral de Aposentações</li> <li>• 01.03.05.02.02 – Segurança Social – Regime geral</li> </ul> 01.03.05.03. Outras	2009
01.03.06 — Acidentes em serviço e doenças profissionais	Devem englobar as despesas com o pessoal vítima de acidente em serviço ou doença profissional, de acordo com a legislação em vigor. Assim, incluem-se aqui as despesas com os medicamentos fornecidos aos sinistrados, a facturação apresentada pelos hospitais, os honorários médicos e os transportes dos acidentados, as despesas com as aquisições de quaisquer aparelhos de prótese ou de ortopedia que se mostrarem necessários em resultado do acidente ou da doença profissional, excepto se tais encargos estiverem cobertos por seguros de acidentes no trabalho e de doenças profissionais.	
01.03.08 — Outras pensões	Enquadram-se as despesas com as características de pensões de aposentação, de reforma ou de invalidez, quando os respectivos encargos, por circunstâncias especiais, não estejam a cargo da Caixa Geral de Aposentações. É, igualmente, nesta rubrica que se classificam os complementos de pensão de aposentação ou de reforma que, em casos também especiais e na sequência de acordos, nomeadamente com a Caixa Nacional de Pensões, a autarquia local abona a <b>trabalhadores</b> aposentados ou reformados.	2009
01.03.09 — Seguros	<b>Englobam as despesas com seguros autorizadas expressamente em situações devidamente fundamentadas, de acordo com o artigo 45.º do Decreto-Lei n.º 503/99, de 20 de Novembro.</b>	2009
01.03.10 — Outras despesas de segurança social	Tem uma natureza meramente residual, no contexto do subagrupamento económico. <b>Abrange os abonos da entidade empregadora com as eventualidades de maternidade, paternidade e adopção, por aplicação da Lei nº 4/2009, de 29 de Janeiro.</b> Inclui os encargos suportados com a manutenção de creches, lactários, jardins de infância, cantinas, bibliotecas e centros de dia, bem como outras realizações de utilidade pública. Excluem-se as despesas previstas nas rubricas 02.01.05 «Alimentação – Refeições confeccionadas» e 02.01.06 «Alimentação – Géneros para confeccionar».	2009
02 — Aquisição de bens e serviços	Neste agrupamento incluem-se, de um modo geral, as despesas quer com bens de consumo (duráveis ou não) a que não possa reconhecer-se a natureza de despesas de capital quer, ainda, com a aquisição de serviços. O agrupamento económico em análise desagrega-se nos subagrupamentos seguintes:  Códigos Subagrupamentos	



## CLASSIFICADOR ECONÓMICO DAS RECEITAS E DESPESAS DAS AUTARQUIAS LOCAIS

(Adaptação do classificador aprovado pelo Decreto-Lei n.º 26/2002, de 14.02)

CONTA	NOTA	Última alteração
	02.01 «Aquisição de bens». 02.02 «Aquisição de serviços».	
02.01. — Aquisição de bens	Devem classificar-se neste agrupamento os bens que em regra tenham, pelo menos, um ano de duração, devendo por isso ser inventariáveis e que, por não contribuírem para a formação de capital fixo, não são caracterizáveis como bens de capital (investimento). Incluem-se, igualmente, os bens que são correntemente consumidos na produção ou com uma presumível duração útil não superior a um ano, não sendo, por isso, inventariáveis.	
02.01.01 — Matérias-primas e subsidiárias	Compreendem-se os bens adquiridos para serem utilizados na produção, podendo incorporar-se materialmente (matérias-primas) ou não (matérias subsidiárias) nos produtos finais. Em tal conformidade, cabem nesta rubrica os artigos e produtos correntemente consumidos, transformados ou utilizados em autarquias locais que desenvolvem actividades produtivas, com fins industriais, de investigação, de exploração agrícola ou pecuária e outros semelhantes. Assim, são aqui englobados os bens utilizados ou transformados em oficinas (papel, madeira, ferro, tintas, etc.), em laboratórios (reagentes, ácidos, sais, drogas, etc., para serem utilizados em ensaios, testes ou análises diversas) e em explorações agrícolas ou pecuárias (adubos, sementes, fertilizantes, herbicidas e fungicidas, medicamentos, correctivos e alimentação para gado de engorda ou abate).	
02.01.02 — Combustíveis e lubrificantes	Inclui as despesas com bens de consumo a utilizar como combustão ou lubrificação. Recordase, no entanto, que, aqui, se englobam os bens de consumo utilizados na produção de força motriz, calor e luz, nomeadamente os combustíveis destinados à obtenção de energia, os lubrificantes utilizados na manutenção de veículos com motor e tudo o que se destina a queima, como, por exemplo, óleos, gasolina, gasóleo, petróleo, gás em garrafas, álcool, carvão, lenha, oxigénio e outros compostos, velas, fósforos, etc. Excluem-se os materiais especificados na rubrica 02.01.11 — «Material de consumo clínico».  Esta rubrica desagrega-se da seguinte forma: 02.01.02.01 «Gasolina» 02.01.02.02 «Gasóleo» 02.01.02.99 «Outros».	
02.01.03 — Munições, explosivos e artificios	Inclui bens que se extinguem logo que utilizados, ou seja, bens com as estritas características inerentes ao significado da própria rubrica e qualquer que seja o seu potencial destino ou utilização. Engloba também as despesas com a aquisição de bombas, fumíferos e, de um modo geral, os artificios utilizados com fins de sinalização e socorros, pólvora, dinamite e rastilhos.	
02.01.04 — Limpeza e higiene	Engloba as despesas referentes a materiais de limpeza e higiene a utilizar nas autarquias locais, incluindo panos de pó, esfregões, vassouras e outros artigos semelhantes utilizados nas instalações e na higiene e limpeza urbana.	
02.01.05 — Alimentação — Refeições confeccionadas	Incluem-se as despesas com a alimentação já confeccionada que a autarquia local fornece tanto a <b>trabalhadores que exercem funções públicas na autarquia</b> como a pessoas que, não tendo essa qualidade, estão, no entanto, em situações que colocam a autarquia na incumbência de lhes proporcionar a alimentação, designadamente em creches e centros de dia.	2009
02.01.06 — Alimentação — Géneros para confeccionar	Incluem-se as despesas com a aquisição dos géneros alimentícios para confeccionar que os serviços fornecem tanto a <b>trabalhadores que exercem funções públicas na autarquia</b> como a pessoas que, não tendo essa qualidade, estão, no entanto, em situações que colocam a autarquia local na incumbência de lhes proporcionar a alimentação.	2009
02.01.07 — Vestuário e artigos pessoais	Engloba as despesas com aquisição de peças de vestuário e artigos de uso restrito ou individual a utilizar pelos <b>trabalhadores</b> . Igualmente se devem incluir as importâncias a despende com eventuais reparações nos bens em causa.	2009
02.01.08 — Material de escritório	Incluem-se as despesas com bens de consumo imediato, que não sejam considerados equipamento de escritório (imobilizado), embora alguns sejam duradouros e inventariáveis e	

## CLASSIFICADOR ECONÓMICO DAS RECEITAS E DESPESAS DAS AUTARQUIAS LOCAIS

(Adaptação do classificador aprovado pelo Decreto-Lei n.º 26/2002, de 14.02)

CONTA	NOTA	Última alteração
	não se mostrem directamente ligados à produção de bens e serviços, como, por exemplo, papel de impressora, lápis, agrafadores, furadores, compra de rolos de máquinas de calcular, esferográficas, agrafos, papel timbrado ou não, dossiers, caixas de arquivo, exemplares avulso do Diário da República e outros artigos vulgarmente conhecidos por artigos de expediente.	
02.01.09 — Produtos químicos e farmacêuticos	Incluem-se as despesas com medicamentos inscritos no Formulário Nacional de Medicamentos, com reagentes e produtos de diagnóstico rápido e com outros produtos farmacêuticos, adquiridos para consumo.	
02.01.10 — Produtos vendidos nas farmácias	Engloba as despesas com medicamentos e outros produtos vendidos na farmácias participados pelo SNS.	
02.01.11 — Material de consumo clínico	Inclui as despesas de material clínico, por exemplo, álcool, algodão, oxigénio, etc., que são adquiridos, separadamente, para limpeza, desinfeção ou fins sanitários.	
02.01.12 — Material de transporte — Peças	Engloba as despesas com a aquisição dos materiais (peças) que alguns serviços, dispendo de oficinas próprias, utilizam em trabalhos de reparação, conservação e beneficiação do material considerado como de transporte, designadamente pneus. Salienta-se que não cabem aqui as aquisições de motores, a que será feita referência oportuna quando, adiante, em sede do subagrupamento «Investimentos», se aludir à rubrica «Material de transporte».	
02.01.13 — Material de consumo hoteleiro	Incluem-se as despesas com material de consumo imediato que não seja considerado equipamento de hotelaria (imobilizado), embora alguns duradouros e inventariáveis.	
02.01.14 — Outro material — Peças	Engloba as despesas com a aquisição dos materiais (peças) que não sejam consideradas em «Material de transporte — Peças».	
02.01.15 — Prémios, condecorações e ofertas	Considera-se as despesas referentes a bens destinados a prémios, condecorações e ofertas.	
02.01.16 — Mercadorias para venda	Engloba as despesas com a aquisição de bens destinados a serem vendidos, designadamente a aquisição de água e de electricidade para distribuição aos utentes.	
02.01.17 — Ferramentas e utensílios	Engloba as despesas com bens dessa natureza, cuja vida útil não exceda, em condições de utilização normal, o período de um ano. Mas os serviços responsáveis devem manter o inventário actualizado, de acordo com a legislação em vigor e, dado o seu valor unitário materialmente pouco relevante, devem considerar-se como despesa do exercício, embora a sua duração possa exceder o período de um ano.	
02.01.18 — Livros e documentação técnica	Incluem-se as despesas com aquisição de livros técnicos e documentação técnica, desde que relacionados com a actividade de forma directa ou indirecta. São ainda classificados na presente rubrica os números do <i>Diário da República</i> , quando inventariáveis para serem integrados na colecção patrimonial dos serviços (os exemplares que não tenham esse destino são caracterizados como simples bens e classificados em 02.01.08 — «Material de escritório»).	
02.01.19 — Artigos honoríficos e de decoração	Engloba as despesas com artigos honoríficos, nomeadamente bandeiras, estandartes e galhardetes. Salienta-se, todavia, que as importâncias despendidas com os prémios e condecorações que se adquirem com o propósito de serem entregues a quaisquer indivíduos ou entidades são consideradas na rubrica 02.01.15 — «Prémios, condecorações e ofertas».	
02.01.20 — Material de educação, cultura e recreio	Engloba todo o bem durável, mas não directamente ligado à produção de bens e serviços, que seja susceptível de constituir junto dos indivíduos factor de dinamização e de enriquecimento da sua cultura, a qual, para efeitos exclusivos do classificador, é tomada num sentido muito amplo, de modo a compreender os campos da educação (incluindo a educação física e o desporto), das artes recreativas e musicais, das belas-artistas, da museologia <i>lato sensu</i> , do culto religioso, de recreio e da formação profissional. Em tal conformidade, são enquadráveis na rubrica, entre muitos outros, o material escolar afecto aos estabelecimentos com funções de ensino (como sejam mapas didácticos, colecções mineralógicas, zoológicas e anatómicas, utensílios e aparelhos de laboratórios escolares, régua, compassos e outros artigos normalmente utilizados nas salas de aula), equipamentos e aparelhos para educação física e desporto, instrumentos musicais, jogos, aparelhos de rádio e de televisão para salas de convívio, livros e revistas quando inventariáveis e afectos a bibliotecas.	

## CLASSIFICADOR ECONÓMICO DAS RECEITAS E DESPESAS DAS AUTARQUIAS LOCAIS

(Adaptação do classificador aprovado pelo Decreto-Lei n.º 26/2002, de 14.02)

CONTA	NOTA	Última alteração
02.01.21 — Outros bens	<p>Tem um carácter residual, nela se incluindo todos os bens que, pela sua natureza, não se enquadrem em qualquer das rubricas anteriores.</p> <p>Consideram-se ainda os encargos com a aquisição de rações para animais que não sejam para abate, devendo distinguir-se a aquisição de alimentação para gado para engorda e abate, a englobar na rubrica 02.01.01 — «Matérias-primas e subsidiárias».</p>	
02.02.01 — Encargos das instalações	Mantém-se inalterável no seu significado e âmbito e engloba as despesas com água, electricidade e aquecimento.	
02.02.02 — Limpeza e higiene	Incluem-se as despesas referentes a aquisição de serviços de limpeza e higiene assegurados por empresas da especialidade.	
02.02.03 — Conservação de bens	<p>Compreende todas as despesas (incluindo os custos de serviços e materiais quando conjuntamente facturados) a satisfazer por trabalhos de reparação, conservação e beneficiação de bens imóveis, móveis e semoventes, quando adjudicados a empresas ou profissionais autónomos.</p> <p>Incluem-se as pequenas reparações e conservações que não provocam nem aumento nem alteração à estrutura dos móveis ou imóveis deles passíveis, visando mantê-los em boas condições de funcionamento ou de aproveitamento.</p> <p>Salienta-se que, tratando-se de «Grandes reparações» a levar a efeito em edifícios, habitações e material de transporte, as inerentes despesas não devem ser classificadas como «Conservação de bens», mas devem ser consignadas às rubricas dos respectivos investimentos, conforme adiante será referenciado.</p> <p>Nos casos em que a autarquia local pretenda realizar aqueles trabalhos por administração directa deverão ter em atenção as duas prováveis hipóteses: A autarquia dispõe de mão-de-obra própria e, por isso, necessita apenas de adquirir os materiais necessários à efectivação das obras (trata-se de uma despesa exclusivamente com aquisição de bens, a enquadrar na rubrica «Outros bens» ou «Material de transporte — Peças» quando a conservação se reporte a bens desta natureza). A autarquia não dispõe de mão-de-obra própria e, então, recruta, directamente para o efeito, o necessário pessoal especializado (dando origem a uma despesa a considerar na presente rubrica) e adquire os materiais indispensáveis aos trabalhos (originando uma despesa classificável em «Outros bens»).</p>	
02.02.04 — Edifícios, 02.02.05 — Material de informática, 02.02.06 — Material de transporte e 02.02.08 — Outros bens	As quatro rubricas que, em termos de «Locação», se afectam neste subagrupamento a «Edifícios», «Material de informática», «Material de transporte» e «Outros bens», destinam-se a enquadrar as despesas relativas à renda de terrenos e edifícios e ao aluguer de equipamentos, que tenham por suporte a figura jurídica do «Contrato de locação». Não inclui as rendas de bens em regime de locação financeira, mas sim as de bens em regime de locação operacional.	
02.02.09 — Comunicações	Englobam as despesas com telefones móveis e fixos (instalação, aluguer, chamadas, mudanças e cargas desinfectantes), telex, correios (nomeadamente, selos, telegramas, taxas de apartados e prémios de vales) e tráfego radiotelegráfico internacional. Incluem-se ainda os encargos com taxas e impulsos com ligação à Internet para diversas utilizações, designadamente consultas do <i>Diário da República</i> , de sites institucionais, aquisição de bens e serviços, etc.	
02.02.10 — Transportes	Consideram-se aqui incluídas todas as despesas com transportes de pessoas, quer tenham ou não a qualidade de <b>trabalhadores da autarquia</b> . Os gastos com o transporte de pessoal que aqui se devem considerar são aluguer permanente de veículos para transporte de pessoal, subsídios de transporte concedidos em carácter de permanência ao pessoal, passes sociais concedidos ao pessoal, tudo para fazer face às deslocações de e para o local de trabalho. Afectam-se também a esta rubrica as despesas com o transporte de bens já na posse dos serviços (se ainda não o estiverem, as despesas vão onerar as dotações que suportam ou suportariam as respectivas aquisições). Por aqui se devem satisfazer, igualmente, os encargos com o aluguer de automóveis, com ou sem condutor, bem assim os encargos relativos a alfândegas, portagens, bagagens, excesso de carga e reboque de viaturas.	

## CLASSIFICADOR ECONÓMICO DAS RECEITAS E DESPESAS DAS AUTARQUIAS LOCAIS

(Adaptação do classificador aprovado pelo Decreto-Lei n.º 26/2002, de 14.02)

CONTA	NOTA	Última alteração
02.02.11 — Representação dos serviços	Incluem-se as despesas determinadas por necessidades acidentais de representação das autarquias locais em congressos e missões, com exclusão, portanto, das despesas de representação pelo exercício de determinados cargos oficiais, que assumem a natureza de despesas com pessoal. Quando efectuadas no País, trata-se, em regra, de despesas dos próprios serviços ou entidades que os representam, em virtude de recepções ou de visitas de individualidades nacionais ou estrangeiras. Podem, também, ocorrer no estrangeiro, por motivo de congresso, feiras e outros certames e missões em que se torne necessária a nossa participação oficial. As despesas com os <b>trabalhadores</b> que forem determinadas pela representação dos serviços aqui tratada classificar-se-ão nas adequadas rubricas. Assim, incluir-se-ão, por exemplo, em «Deslocações e estadas», código 02.02.13, as despesas que se fizerem com as deslocações que ocorrem no âmbito das respectivas missões. Do mesmo modo, afectar-se-ão à rubrica «Ajudas de custo» os encargos que com tal natureza haja necessidade de se satisfazer (para o que são consideradas em pé de igualdade com os <b>trabalhadores</b> as pessoas que, embora estranhas aos serviços públicos, são chamadas ou convidadas, no interesse dos mesmos, a participar em determinadas reuniões ou a constituir comitiva de missões, visitas e viagens oficiais). Salienta-se, por fim que, face ao enquadramento da presente rubrica em termos de subagrupamento económico, no seu âmbito apenas poderão ter cabimento as despesas com pagamentos de serviços, pelo que as eventuais aquisições de bens destinados a serem oferecidos em quaisquer circunstâncias de «Representação dos serviços» deverão onerar a rubrica «Prémios, condecorações e ofertas», código 02.01.15.	2009
02.02.12 — Seguros	Enquadram-se as despesas com a constituição e os prémios de quaisquer seguros (incluindo, portanto, bens ou pessoas) que, nos termos legais, sejam excepcionalmente autorizados. Devem excluir-se os seguros de saúde e seguros de acidentes no trabalho e doenças profissionais que deverão onerar a rubrica 01.03.09 — «Seguros».	
02.02.13 — Deslocações e estadas	Englobam-se as despesas com alojamento e alimentação fora do local de trabalho, que não sejam suportadas através de ajudas de custo. Incluem-se também as despesas com transporte relativo a viagens, bem como a deslocação em veículo próprio, em que é paga através da multiplicação dos quilómetros percorridos pelo valor por quilómetro.	
02.02.14 — Estudos, pareceres, projectos e consultoria	Incluem-se as despesas relativas a estudos, pareceres, projectos e consultoria, de organização, apoio à gestão e serviços de natureza técnica prestados por particulares ou outras entidades. Devem ser classificados nesta rubrica, de entre outros, os encargos com estudos de organização de projectos informáticos e estudos económico-financeiros.	
02.02.15 — Formação	Incluem-se as despesas com os cursos de formação profissional dos <b>trabalhadores</b> , quando prestados por outras entidades, incluindo os encargos resultantes de inscrição de <b>trabalhadores</b> em cursos de especialização e aperfeiçoamento.	2009
02.02.16 — Seminários, exposições e similares	Englobam-se as despesas decorrentes da realização de seminários, exposições e similares promovidos pela entidade.	
02.02.17 — Publicidade	Incluem-se as despesas referentes a publicidade independentemente da forma, designadamente anúncios em meios de comunicação social, campanhas publicitárias promocionais e materiais publicitários.	
02.02.18 — Vigilância e segurança	Consideram-se as despesas referentes a materiais e ou serviços de vigilância e segurança das pessoas e bens da autarquia, incluindo o transporte de valores.	
02.02.19 — Assistência técnica	Incluem-se as despesas referentes à assistência técnica dos bens, no âmbito de contratos realizados.	
02.02.20 — Outros trabalhos especializados	Incluem-se as despesas relativas aos serviços técnicos prestados por outras empresas que o próprio organismo não pode superar pelos seus meios, tais como serviços informáticos, análises laboratoriais, trabalhos tipográficos, etc.	
02.02.22 — Serviços de saúde	Compreende as despesas com todas as aquisições de serviços de saúde, quando adjudicados a empresas ou profissionais autónomos.	
02.02.24 — Encargos de cobrança de receitas	Compreende o pagamento de encargos de cobrança de receitas efectuada por outras entidades, nomeadamente a percentagem paga à administração fiscal pela cobrança dos	

## CLASSIFICADOR ECONÓMICO DAS RECEITAS E DESPESAS DAS AUTARQUIAS LOCAIS

(Adaptação do classificador aprovado pelo Decreto-Lei n.º 26/2002, de 14.02)

CONTA	NOTA	Última alteração
	impostos que constituem receita municipal.	
02.02.25 — Outros serviços	Assumem carácter residual no contexto das aquisições de serviços. Só lhe devem ser afectadas as despesas que, de modo algum, não possam ser classificadas nas rubricas tipificadas do respectivo subagrupamento. Inclui nomeadamente o pagamento de emolumentos ao Tribunal de Contas pelo visto das contas de gerência e contratos.	
03 — Juros e outros encargos	A título de definição genérica, o termo «juro» designa habitualmente o montante que o devedor tem a responsabilidade de pagar ao credor ao longo de um determinado período pela utilização de um determinado montante de capital, sem que este último se reduza.	
03.01 — Juros da dívida pública	Em juros da dívida pública, são registados os fluxos referentes aos juros de empréstimos contratados para a satisfação de necessidades de financiamento. Cada rubrica deste subagrupamento deve ser desagregada em: “03.01.0X.01 Curto prazo” e “03.01.0X.02 Médio e longo prazos”.	
03.02 — Outros encargos correntes da dívida pública	Este subagrupamento económico contém todas as outras despesas correntes que, para além dos juros, já anteriormente considerados, são inerentes à contratação e gestão dos empréstimos até ao seu vencimento. São exemplos as despesas relacionadas com a emissão e a gestão da dívida, das quais se destacam as comissões de subscrição e gestão, as comissões pagas a agentes pagadores, as despesas com a manutenção de contas, bem como outros custos associados à execução de transacções e <i>rating</i> da dívida.	
03.03 — Juros de locação financeira	Incluem-se os juros suportados com a locação financeira. As oito rubricas que, em termos de juros de locação financeira, afectam neste subagrupamento são 03.03.01 — «Terrenos», 03.03.02 — «Habitações», 03.03.03 — «Edifícios», 03.03.04 — «Construções diversas», 03.03.05 — «Material de transporte», 03.03.06 — «Material de informática», 03.03.07 — «Maquinaria e equipamento» e 03.03.08 — «Outros investimentos».	
03.04 — Juros tributários	Incluem-se os juros a pagar pelo ressarcimento de importâncias provenientes da cobrança de impostos a mais ou indevidamente cobrados. Este subagrupamento subdivide-se em duas rubricas: 03.04.01 — «Indemnizatórios» e 03.04.02 — «Outros».	
03.05 — Outros juros	Englobam-se outros encargos, designadamente juros de dívidas contraídas, de acordo com a legislação em vigor.	
03.06 — Outros encargos financeiros	Esta rubrica é de carácter residual. No entanto, incluem-se despesas inerentes a serviços bancários e todas as despesas não previstas nas rubricas anteriores.	
04 — Transferências correntes	Neste agrupamento são contabilizadas as importâncias a entregar a quaisquer organismos ou entidades para financiar despesas correntes, sem que tal implique, por parte das unidades receptoras, qualquer contraprestação directa para com a autarquia local. As rubricas «Serviços e fundos autónomos» e «Administração regional» serão obrigatoriamente desagregadas por alíneas, de modo a serem expressamente individualizadas as entidades beneficiárias das transferências. Salienta-se que as rubricas da «Administração local» deverão ser sempre desagregadas por alíneas de acordo com as entidades que beneficiem das transferências, designadamente: <ul style="list-style-type: none"> <li>• Municípios;</li> <li>• Freguesias;</li> <li>• Serviços autónomos da administração local;</li> <li>• Associações de municípios;</li> <li>• Associações de freguesias;</li> <li>• Regiões de turismo;</li> <li>• Assembleias distritais;</li> <li>• Outros.</li> </ul> Nas restantes rubricas a desagregação é facultativa e circunscrita a situações pontuais.	
05 — Subsídios	Os subsídios em epígrafe, tendo, embora, a natureza de transferências correntes, revestem-se, contudo, de características especiais que, sob o aspecto económico, recomendam uma identificação à parte daquelas. Assim, para efeitos do presente classificador, consideram-se	

## CLASSIFICADOR ECONÓMICO DAS RECEITAS E DESPESAS DAS AUTARQUIAS LOCAIS

(Adaptação do classificador aprovado pelo Decreto-Lei n.º 26/2002, de 14.02)

CONTA	NOTA	Última alteração
	<p>«Subsídios» os fluxos financeiros não reembolsáveis das autarquias locais para as empresas públicas municipais e intermunicipais ou empresas participadas, com o objectivo de influenciar níveis de produção, preços ou remunerações dos factores de produção.</p> <p>Considera-se ainda “Subsídios” as compensações provenientes das políticas activas de emprego e formação profissional.</p> <p>Deve proceder-se ao desdobramento em subagrupamentos que coincidem com os sectores institucionais beneficiários dos subsídios.</p>	
06.02.01 — Impostos e taxas	Inclui a restituição de impostos ou contribuições que não sejam em termos da lei em vigor por abate à receita.	
06.02.02 — Activos incorpóreos	Incluem-se as despesas resultantes da cedência temporária de activos intangíveis, englobando, nomeadamente, despesas de constituição, despesas de investigação e desenvolvimento de propriedade industrial, outros direitos e, ainda, os trespasses. Citam-se, como exemplos, o poema, a composição literária ou musical, a patente, as técnicas de fabrico, de gestão, de exploração e outros análogos para os quais os seus criadores ou inventores constituírem direitos exclusivos de autor ou de propriedade. Esta rubrica não contempla a aquisição de activos incorpóreos, a qual se enquadra no subagrupamento de «Investimentos», designadamente na classificação económica 07.01.13 — «Investimentos incorpóreos».	
06.02.03 — Outras	Trata-se de uma rubrica económica com uma função meramente residual.	
<b>DESPESAS DE CAPITAL</b>		
07 – Aquisição de bens de capital	Este agrupamento económico apresenta-se com três subagrupamentos sob a designação «Investimentos», «Locação financeira» e «Bens de domínio público».	
07.01 – Investimentos	<p>Não obstante as várias acepções em que o termo «investimento» pode teoricamente ser tomado, salienta-se que, para efeitos do presente classificador, o mesmo é encarado segundo uma óptica de estrita natureza de investimento, pelo que, no âmbito daquele subagrupamento, se compreenderão, exclusivamente, as despesas com a aquisição (e também as grandes reparações) dos bens que contribuam para a formação de «capital fixo», isto é, os bens duradouros utilizados, pelo menos, durante um ano, na produção de bens ou serviços, sem que dessa utilização resulte alteração significativa da sua estrutura técnica (máquinas, equipamentos, material de transporte, edifícios, outras construções, etc.). O conceito de «grande reparação» está associado não só ao maior ou menor custo das obras a realizar, mas às razões subjacentes às mesmas onde, necessariamente, terão de constar objectivos de acréscimo de duração ou de produtividade dos bens de capital em causa. Assim, por exemplo, tratando-se de edifícios ou de habitações, são «Grandes reparações» e, conseqüentemente, classificáveis nas respectivas rubricas de investimento, as obras que impliquem alteração das plantas dos imóveis. No caso das viaturas automóveis e de outro material de transporte com características semelhantes, considera-se «grande reparação» a que implica a substituição do motor.</p> <p>A desagregação do subagrupamento deverá ser efectuada por subsectores institucionais com a utilização das seguintes alíneas:</p> <p>A — Administração central — Estado;</p> <p>B — Administração central — Serviços e fundos autónomos;</p> <p>C — Administração regional;</p> <p>D — Administração local — Continente;</p> <p>E — Administração local — Regiões Autónomas;</p> <p>F — Segurança social;</p> <p>G — Instituições sem fins lucrativos.</p> <p>Nestes termos, deve ser utilizada, no caso das entidades sujeitas à aplicação do POCAL, os</p>	

## CLASSIFICADOR ECONÓMICO DAS RECEITAS E DESPESAS DAS AUTARQUIAS LOCAIS

(Adaptação do classificador aprovado pelo Decreto-Lei n.º 26/2002, de 14.02)

CONTA	NOTA	Última alteração
	subsectores institucionais D – Administração local – Continente e E – Administração local – Regiões Autónomas, consoante a sua área de localização.	
07.01.01 – Terrenos	Abrange a aquisição de solos, plantações de natureza permanente, minas e os terrenos propriamente ditos.  Excluem-se, no entanto, os edifícios e outras construções análogas neles situadas, devendo fazer-se uma estimativa parcelar das respectivas despesas.	
07.01.02 – Habitações	Abrange não só o valor da construção dos edifícios destinados inteira ou parcialmente a habitação, como também as despesas efectuadas com reparações, ampliação ou transformações importantes.  Incluem-se igualmente as despesas de pintura interior e exterior das habitações novas e respeitantes a instalações permanentes, nomeadamente aparelhos de aquecimento inamovíveis, iluminação e canalização.	
07.01.03 – Edifícios	Trata-se de despesas com a construção, grandes transformações e ampliação de edifícios que não sejam destinados à habitação, assim como das correspondentes às transferências de propriedade.  Inclui, de um modo geral, as edificações utilizadas com fins administrativos, comerciais, culturais e sociais, designadamente serviços administrativos, escolas, ginásios, creches, lares, mercados com telhado, armazéns e oficinas.	
07.01.04 – Construções diversas	Inclui os valores com a construção, grandes reparações ou a renovação de obras, como viadutos, arruamentos, estradas, pontes, parques de estacionamento de viaturas, parques desportivos, instalações de redes de esgotos, rede de abastecimento de água, mercados sem telhado, lavadouros, parques e jardins, instalações para tratamento de resíduos sólidos, cemitérios e outros.  O custo de preparação dos terrenos (terraplanagens, nivelamentos, etc.) indispensáveis à construção, inclui-se igualmente nesta rubrica.	
07.01.05 – Melhoramentos fundiários	Consideram-se nesta rubrica as despesas realizadas com as melhorias inerentes aos terrenos.	
07.01.06 – Material de transporte	Inclui as despesas com aquisição de veículos ligeiros, pesados e demais viaturas destinadas ao transporte de pessoas ou mercadorias.  Compreende também as despesas com grandes reparações ou transformações (substituição de motores ou de peças vitais) que, por virem a prolongar a vida útil normal prevista dos bens de investimento em epígrafe, se consideram como formação de capital fixo e, por tal motivo, as correspondentes despesas se classificam como de "capital".	
07.01.07 – Equipamento de informática	Consideram-se os computadores, os terminais, as impressoras ( <i>hardware</i> ) e quaisquer outros bens que, assumindo características de bens de investimento, possam considerar-se como técnica, directa e exclusivamente ligados à produção informática.	
07.01.08 – <i>Software</i> informático	Engloba as despesas com os produtos informáticos.	
07.01.09 – Equipamento administrativo	Incluem-se as despesas com o equipamento social e o mobiliário diverso. Como equipamento administrativo entende-se mobiliário, máquinas de calcular, impressoras, fotocopiadoras e demais equipamento de escritório. Como equipamento social entende-se equipamento de refeitório, postos médicos ou de primeiros socorros, de desporto ou equipamentos culturais, entre outros bens que sirvam aos <b>trabalhadores</b> fora do âmbito da relação profissional.	2009
07.01.10 – Equipamento básico	Incluem-se as despesas com instrumentos, máquinas, instalações e outros bens, nomeadamente despesas com contadores de água e electricidade, banca para mercados, equipamento escolar, escavadoras, guindastes e tractores (não os de estrada), com excepção dos indicados na rubrica 07.01.11 – «Ferramentas e utensílios», com os quais se realiza a extracção, transformação e elaboração dos produtos ou a prestação dos serviços.  Compreende também os gastos adicionais com a adaptação de maquinaria e de instalações no desempenho das actividades próprias do organismo.	

## CLASSIFICADOR ECONÓMICO DAS RECEITAS E DESPESAS DAS AUTARQUIAS LOCAIS

(Adaptação do classificador aprovado pelo Decreto-Lei n.º 26/2002, de 14.02)

CONTA	NOTA	Última alteração
07.01.11 – Ferramentas e utensílios	Englobam-se as despesas com as ferramentas e utensílios com duração superior a um ano e de valor unitário materialmente relevante.	
07.01.12 – Artigos e objectos de valor	Incluem-se as despesas com artigos de conforto e decoração em que o valor é elevado, designadamente quadros, carpetes, etc. Englobam-se ainda as obras de arte, de colecção e de valor histórico e recheios de museus, etc.	
07.01.13 – Investimentos incorpóreos	Incluem-se as despesas resultantes da aquisição de direitos de propriedade intelectual (direitos de autor ou direitos conexos) ou os direitos de propriedade industrial (exploração de patentes, licenças, modelos, marcas, desenhos, processos de fabrico, etc.) ou, ainda, contratos de cedência de <i>know-how</i> .	
07.01.15 – Outros investimentos	Contém as despesas em «Plantações» e «Animais» e, ainda, quaisquer outras que, tendo carácter de «investimento», não possam, eventualmente, enquadrar-se nas rubricas tipificadas do respectivo subagrupamento.	
07.02 – Locação financeira	Compreende as despesas com contratos de locação financeira, de acordo com a legislação em vigor, incluindo, também, a opção de compra final, sendo que a componente juros deverá ser classificada na rubrica 03.03. — «Juros de locação financeira».	
07.03 – Bens de domínio público	Englobam-se as despesas com os bens de domínio público que estão definidos na legislação em vigor.	
08 – Transferências de capital	As transferências que se integram neste agrupamento económico revestem-se de características idênticas às já apontadas para as transferências correntes com a diferença de, aqui, se destinarem a financiar despesas de capital das unidades receptoras. Os subagrupamentos correspondem aos sectores institucionais anteriormente referidos.	
09 – Activos financeiros	Neste agrupamento económico contabilizam-se as operações financeiras quer com a aquisição de títulos de crédito, incluindo obrigações, acções, quotas e outras formas de participação, quer com a concessão de empréstimos e adiantamentos ou subsídios reembolsáveis, nomeadamente a serviços municipalizados. Os activos financeiros apresentam uma estrutura comum nos vários tipos de aplicações financeiras, englobando as de tesouraria e as de médio e longo prazos uma vez que se optou por seguir uma uniformização em termos de classificador económico, sabendo à partida que serão utilizados apenas por alguns sectores institucionais.	
09.02 – Títulos a curto prazo	Engloba as despesas resultantes das aplicações financeiras de prazo inferior a um ano, nomeadamente os bilhetes de tesouro, o papel comercial, as obrigações e títulos de participação, certificados de aforro, depósitos negociáveis, etc.	
09.03 — Títulos a médio e longo prazos	Engloba as despesas resultantes das aplicações financeiras de prazo superior a um ano, incluindo os depósitos negociáveis.	
09.05 – Empréstimos a curto prazo	Engloba as despesas ocasionadas pelos empréstimos concedidos a título reembolsável com horizonte temporal inferior a um ano.	
09.06 – Empréstimos a médio e longo prazos	Engloba as despesas provenientes de empréstimos concedidos a título reembolsável com horizonte temporal superior a um ano.	
09.07 – Acções e outras participações	Engloba as despesas resultantes das aplicações financeiras, nomeadamente acções e outras participações.	
09.08 – Unidades de participação	Engloba as despesas resultantes de outras aplicações financeiras, nomeadamente as unidades de participação.	
09.09 – Outros activos financeiros	Consideram-se, residualmente, todos os activos financeiros referidos anteriormente que não se enquadrem nas rubricas antecedentes, nomeadamente, os adiantamentos e os subsídios reembolsáveis. Face à inexistência de rubricas, as dotações deverão afectar-se directamente à epígrafe em questão, sem prejuízo de se recorrer à pormenorização em termos de alínea, se circunstâncias pontuais o recomendarem.	
10 – Passivos financeiros	Este agrupamento económico compreende as operações financeiras, englobando as de tesouraria e as de médio e longo prazos, que envolvam pagamentos decorrentes quer da	



## CLASSIFICADOR ECONÓMICO DAS RECEITAS E DESPESAS DAS AUTARQUIAS LOCAIS

(Adaptação do classificador aprovado pelo Decreto-Lei n.º 26/2002, de 14.02)

CONTA	NOTA	Última alteração
	<p>amortização de empréstimos, titulados ou não, quer da regularização de adiantamentos ou de subsídios reembolsáveis, quer, ainda, de garantias. As despesas com passivos financeiros deverão incluir os prémios ou descontos que possam ocorrer na amortização dos empréstimos. Com excepção dos «Outros passivos financeiros», os restantes subagrupamentos por que se desagregam os «Passivos financeiros» não carecem de explicações suplementares, por corresponderem a conceitos já utilizados e se desdobrarem por rubricas que, por sua vez, envolvem a caracterização de âmbito institucional igualmente conhecida.</p> <p>De acordo com a legislação em vigor, não deverão ser consideradas as despesas inerentes à execução de avales.</p>	
11 – Outras despesas de capital	Trata-se de um agrupamento económico com carácter residual.	
11.02 – Diversas	Esta rubrica assume um carácter residual, incluindo entre outras despesas, as inerentes a restituições.	
17 – Operações extra-orçamentais	<p>Neste agrupamento englobam-se as operações que não são consideradas receita orçamental, mas com expressão na tesouraria.</p> <p>Este capítulo desagrega-se em dois grupos, que a seguir se apresentam:</p> <p>17.01 - « Operações de tesouraria – Receitas do Estado»;</p> <p>17.02 - «Outras operações de tesouraria».</p>	
17.01 — Operações de tesouraria — Receitas do Estado	Engloba os montantes provenientes de impostos, contribuições e outros, retidos e que posteriormente serão entregues nos cofres públicos, como por exemplo, o IRS, o imposto de selo, a ADSE, etc., bem como os montantes provenientes de impostos, contribuições e outros, entregues nos cofres públicos.	
17.02 – Outras operações de tesouraria	Incluem-se os montantes relativos a fundos alheios, entregues às entidades competentes e que constituem fluxos de caixa relativos a descontos em vencimentos, que não sejam receitas das autarquias locais, a cauções e garantias de fornecedores, os recibos para cobrança debitados ao tesoureiro, a quotas dos sindicatos, etc.	

Nota:

As notas explicativas foram retiradas do SATAPOCAL, não tendo as mesmas sido atualizadas após a alteração do Classificador Económico em 2015.

No mapa a seguir encontram-se discriminadas as contas que sofreram alteração em Dezembro de 2015 (assinaladas com um X).

NOVO CLASSIFICADOR ECONÓMICO DAS DESPESAS DAS AUTARQUIAS LOCAIS (Adaptação do classificador das despesas públicas aprovado pelo Decreto-Lei n.º 26/2002, de 14.02)						Última alteração
Agrupamento	Subagrupamento	Rubrica	Alinea	Subalínea	DESIGNAÇÃO	Dezembro de 2015
					<b>DESPESAS CORRENTES</b>	
01					<b>Despesas com o pessoal *</b>	
01	01				Remunerações certas e permanentes *	
01	01	01			Titulares de órgãos de soberania e membros de órgãos autárquicos *	
01	01	02			Órgãos sociais *	
01	01	03			Pessoal dos quadros - Regime de função pública *	
01	01	03	01		Pessoal em funções	
01	01	03	02		Alterações obrigatórias de posicionamento remuneratório	
01	01	03	03		Alterações facultativas de posicionamento remuneratório	
01	01	03	04		Recrutamento de Pessoal para novos postos de trabalho	
01	01	04			Pessoal dos quadros - Regime de contrato individual de trabalho *	

## GRANDES OPÇÕES DO PLANO E ORÇAMENTO 2017

01	01	04	01		Pessoal em funções
01	01	04	02		Alterações obrigatórias de posicionamento remuneratório
01	01	04	03		Alterações facultativas de posicionamento remuneratório
01	01	04	04		Recrutamento de Pessoal para novos postos de trabalho
01	01	05			Pessoal além dos quadros *
01	01	06			Pessoal contratado a termo *
01	01	06	01		Pessoal em funções
01	01	06	02		Alterações obrigatórias de posicionamento remuneratório
01	01	06	03		Alterações facultativas de posicionamento remuneratório
01	01	06	04		Recrutamento de Pessoal para novos postos de trabalho
01	01	07			Pessoal em regime de tarefa ou avença *
01	01	08			Pessoal aguardando aposentação *
01	01	09			Pessoal em qualquer outra situação *
01	01	10			Gratificações *
01	01	11			Representação *
01	01	12			Suplementos e prémios *
01	01	13			Subsídio de refeição *
01	01	14			Subsídio de férias e de Natal *
01	01	15			Remunerações por doença e maternidade / paternidade *
01	02				Abonos variáveis ou eventuais *
01	02	01			Gratificações variáveis ou eventuais *
01	02	02			Horas extraordinárias *
01	02	03			Alimentação e alojamento *
01	02	04			Ajudas de custo *
01	02	05			Abono para falhas *
01	02	06			Formação *

01	02	07			Colaboração técnica e especializada *
01	02	08			Subsídios e abonos de fixação, residência e alojamento *
01	02	09			Subsídio de prevenção *
01	02	10			Subsídio de trabalho nocturno *
01	02	11			Subsídio de turno *
01	02	12			Indemnizações por cessação de funções *
01	02	13			Outros suplementos e prémios *
01	02	13	01		Prémios de desempenho
01	02	13	02		Outros
01	02	13	03		Senhas de Presença
01	02	14			Outros abonos em numerário ou espécie *
01	03				Segurança social
01	03	01			Encargos com a saúde *
01	03	02			Outros encargos com a saúde *
01	03	03			Subsídio familiar a criança e jovens *
01	03	04			Outras prestações familiares *
01	03	05			Contribuições para a segurança social *
01	03	05	01		Assistência na doença dos funcionários públicos (ADSE)
01	03	05	02		Segurança social do pessoal em regime de contrato de trabalho em funções públicas (RCTFP)
01	03	05	02	01	Caixa Geral de Aposentações
01	03	05	02	02	Segurança social - Regime geral
01	03	05	03		Outros
01	03	06			Acidentes em serviço e doenças profissionais *
01	03	08			Outras pensões *
01	03	09			Seguros *
01	03	09	01		Seguros de acidentes no trabalho e doenças profissionais

X

## GRANDES OPÇÕES DO PLANO E ORÇAMENTO 2017

01	03	09	02		Seguros de saúde
01	03	10			Outras despesas de segurança social *
01	03	10	01		Eventualidade Maternidade, paternidade e adopção
01	03	10	99		Outras despesas de segurança social
<b>02</b>					<b>Aquisição de bens e serviços *</b>
02	01				Aquisição de bens *
02	01	01			Matérias-primas e subsidiárias *
02	01	02			Combustíveis e lubrificantes *
02	01	02	01		Gasolina
02	01	02	02		Gasóleo
02	01	02	99		Outros
02	01	03			Munições, explosivos e artifícios *
02	01	04			Limpeza e higiene *
02	01	05			Alimentação - Refeições confeccionadas *
02	01	06			Alimentação - Géneros para confeccionar *
02	01	07			Vestuário e artigos pessoais *
02	01	08			Material de escritório *
02	01	09			Produtos químicos e farmacêuticos *
02	01	10			Produtos vendidos nas farmácias *
02	01	11			Material de consumo clínico *
02	01	12			Material de transporte - Peças *
02	01	13			Material de consumo hoteleiro *
02	01	14			Outro material - Peças *
02	01	15			Prémios, condecorações e ofertas *
02	01	16			Mercadorias para venda *
02	01	16	01		Água
02	01	16	02		Electricidade

02	01	16	03		Outras
02	01	17			Ferramentas e utensílios *
02	01	18			Livros e documentação técnica *
02	01	19			Artigos honoríficos e de decoração *
02	01	20			Material de educação, cultura e recreio *
02	01	21			Outros bens *
02	02				Aquisição de serviços
02	02	01			Encargos das instalações *
02	02	02			Limpeza e higiene *
02	02	03			Conservação de bens *
02	02	04			Locação de edifícios *
02	02	05			Locação de material de informática *
02	02	06			Locação de material de transporte *
02	02	08			Locação de outros bens *
02	02	09			Comunicações *
02	02	10			Transportes *
02	02	11			Representação dos serviços *
02	02	12			Seguros *
02	02	13			Deslocações e estadas *
02	02	14			Estudos, pareceres, projectos e consultadoria *
02	02	15			Formação *
02	02	16			Seminários, exposições e similares *
02	02	17			Publicidade *
02	02	18			Vigilância e segurança *
02	02	19			Assistência técnica *
02	02	20			Outros trabalhos especializados *
02	02	21			Utilização de infra-estruturas de transportes
02	02	22			Serviços de saúde *

## GRANDES OPÇÕES DO PLANO E ORÇAMENTO 2017

02	02	24			Encargos de cobrança de receitas *
02	02	25			Outros serviços *
<b>03</b>					<b>Juros e outros encargos *</b>
03	01				Juros da dívida pública *
03	01	03			Sociedades financeiras - Bancos e outras instituições financeiras
03	01	03	01		Empréstimos de curto prazo
03	01	03	02		Empréstimos de médio e longo prazos
03	01	05			Administração pública central - Estado
03	01	05	01		Empréstimos de curto prazo
03	01	05	02		Empréstimos de médio e longo prazos
03	01	06			Administração pública central - Serviços e fundos autónomos
03	01	06	01		Empréstimos de curto prazo
03	01	06	02		Empréstimos de médio e longo prazos
03	02				Outros encargos correntes da dívida pública *
03	02	01			Despesas diversas
03	03				Juros de locação financeira *
03	03	01			Terrenos
03	03	02			Habitacões
03	03	03			Edifícios
03	03	04			Construções diversas
03	03	05			Material de transporte
03	03	06			Material de informática
03	03	07			Maquinaria e equipamento
03	03	08			Outros investimentos
03	04				Juros tributários *
03	04	01			Indemnizatórios
03	04	02			Outros
03	05				Outros juros *
03	05	02			Outros

03	05	02	01		Despesas Diversas	
03	05	02	02		Juros de Mora	X
03	05	02	99		Outros	X
03	06				Outros encargos financeiros *	
03	06	01			Outros encargos financeiros	
04					<b>Transferências correntes *</b>	
04	01				Sociedades e quase-sociedades não financeiras	
04	01	01			Públicas	
04	01	01	01		Empresas públicas municipais e intermunicipais	
04	01	01	02		Outras	
04	01	02			Privadas	
04	03				Administração central	
04	03	01			Estado	
04	03	05			Serviços e fundos autónomos	
04	04				Administração regional	
04	04	01			Região Autónoma dos Açores	
04	04	02			Região Autónoma da Madeira	
04	05				Administração local	
04	05	01			Continente	
04	05	01	01		Municípios	
04	05	01	02		Freguesias	
04	05	01	03		Serviços autónomos da administração local	
04	05	01	04		Associações de municípios	
04	05	01	05		Associações de freguesias	
04	05	01	06		Regiões de turismo	
04	05	01	07		Assembleias distritais	
04	05	01	08		Outros	
04	05	02			Região Autónoma dos Açores	
04	05	02	01		Municípios	
04	05	02	02		Freguesias	



04	05	02	03		Serviços autónomos da administração local	
04	05	02	04		Associações de municípios	
04	05	02	05		Associações de freguesias	
04	05	02	06		Outros	
04	05	03			Região Autónoma da Madeira	
04	05	03	01		Municípios	
04	05	03	02		Freguesias	
04	05	03	03		Serviços autónomos da administração local	
04	05	03	04		Associações de municípios	
04	05	03	05		Associações de freguesias	
04	05	03	06		Outros	
04	06				Segurança social	
04	06	01			Sistemas de solidariedade e segurança social	
04	06	02			Outras transferências	
04	06	02	01		Programas Ocupacionais	X
04	06	02	02		Outras	X
04	07				Instituições sem fins lucrativos	
04	07	01			Instituições sem fins lucrativos	
04	08				Famílias	
04	08	02			Outras	
04	08	02	01		Programas ocupacionais	X
04	08	02	02		Outras	X
04	09				Resto do mundo	
04	09	01			União Europeia - Instituições	
04	09	02			União Europeia - Países membros	
04	09	03			Países terceiros e organizações internacionais	
05					<b>Subsídios *</b>	
05	01				Sociedades e quase-sociedades não financeiras	
05	01	01			Públicas	

## GRANDES OPÇÕES DO PLANO E ORÇAMENTO 2017

05	01	01	01		Empresas públicas municipais e intermunicipais	
05	01	01	02		Outras	
05	01	03			Privadas	
05	08				Famílias	
05	08	03			Outras	
<b>06</b>					<b>Outras despesas correntes</b>	
06	02				Diversas	
06	02	01			Impostos e taxas *	
06	02	01	01		Impostos e taxas pagos pela Autarquia	X
06	02	01	02		Restituições de impostos ou taxas cobrados	X
06	02	02			Activos incorpóreos *	
06	02	03			Outras *	
06	02	03	01		Outras restituições	
06	02	03	02		IVA pago	
06	02	03	03		Diferenças de câmbio	
06	02	03	04		Serviços bancários	
06	02	03	05		Outras	
					<b>DESPESAS DE CAPITAL</b>	
<b>07</b>					<b>Aquisição de bens de capital *</b>	
07	01				Investimentos *	
07	01	01			Terrenos *	
07	01	02			Habitções *	
07	01	02	01		Construção	
07	01	02	02		Aquisição	
07	01	02	03		Reparação e beneficiação	
07	01	03			Edifícios *	
07	01	03	01		Instalações de serviços	
07	01	03	02		Instalações desportivas e recreativas	
07	01	03	03		Mercados e instalações de fiscalização sanitária	
07	01	03	04		Creches	

07	01	03	05		Escolas
07	01	03	06		Lares de terceira idade
07	01	03	07		Outros
07	01	04			Construções diversas *
07	01	04	01		Viadutos, arruamentos e obras complementares
07	01	04	02		Sistemas de drenagem de águas residuais
07	01	04	03		Estações de tratamento de águas residuais
07	01	04	04		Iluminação pública
07	01	04	05		Parques e jardins
07	01	04	06		Instalações desportivas e recreativas
07	01	04	07		Captação e distribuição de água
07	01	04	08		Viação rural
07	01	04	09		Sinalização e trânsito
07	01	04	10		Infraestruturas para distribuição de energia eléctrica
07	01	04	11		Infraestruturas para tratamento de resíduos sólidos
07	01	04	12		Cemitérios
07	01	04	13		Outros
07	01	05			Melhoramentos fundiários *
07	01	06			Material de transporte *
07	01	06	01		Recolha de resíduos
07	01	06	02		Outro
07	01	07			Equipamento de informática *
07	01	08			Software informático *
07	01	09			Equipamento administrativo *
07	01	10			Equipamento básico *
07	01	10	01		Equipamento de recolha de resíduos
07	01	10	02		Outro
07	01	11			Ferramentas e utensílios *
07	01	12			Artigos e objectos de valor *
07	01	13			Investimentos incorpóreos *

07	01	15			Outros investimentos *
07	02				Locação financeira *
07	02	01			Terrenos
07	02	02			Habitacões
07	02	03			Edifícios
07	02	04			Construções diversas
07	02	05			Material de transporte
07	02	06			Material de informática
07	02	07			Maquinaria e equipamento
07	02	09			Outros investimentos
07	03				Bens de domínio público *
07	03	01			Terrenos e recursos naturais
07	03	02			Edifícios
07	03	02	01		Instalações de serviços
07	03	02	02		Instalações desportivas e recreativas
07	03	02	03		Mercados e instalações de fiscalização sanitária
07	03	02	04		Creches
07	03	02	05		Escolas
07	03	02	06		Lares de terceira idade
07	03	02	07		Outros
07	03	03			Outras construções e infraestruturas
07	03	03	01		Viadutos, arruamentos e obras complementares
07	03	03	02		Sistemas de drenagem de águas residuais
07	03	03	03		Estações de tratamento de águas residuais
07	03	03	04		Iluminação pública
07	03	03	05		Parques e jardins
07	03	03	06		Instalações desportivas e recreativas
07	03	03	07		Captação e distribuição de água
07	03	03	08		Viação rural
07	03	03	09		Sinalização e trânsito
07	03	03	10		Infraestruturas para distribuição de energia

					eléctrica
07	03	03	11		Infraestruturas para tratamento de resíduos sólidos
07	03	03	12		Cemitérios
07	03	03	13		Outros
07	03	05			Bens do património histórico, artístico e cultural
07	03	06			Outros bens de domínio público
<b>08</b>					<b>Transferências de capital *</b>
08	01				Sociedades e quase sociedades não financeiras
08	01	01			Públicas
08	01	01	01		Empresas públicas municipais e intermunicipais
08	01	01	02		Outras
08	01	02			Privadas
08	03				Administração central
08	03	01			Estado
08	03	06			Serviços e fundos autónomos
08	04				Administração regional
08	04	01			Região Autónoma dos Açores
08	04	02			Região Autónoma da Madeira
08	05				Administração local
08	05	01			Continente
08	05	01	01		Municípios
08	05	01	02		Freguesias
08	05	01	03		Serviços autónomos da administração local
08	05	01	04		Associações de municípios
08	05	01	05		Associações de freguesias
08	05	01	06		Regiões de turismo
08	05	01	07		Assembleias distritais
08	05	01	08		Outros
08	05	02			Região Autónoma dos Açores

08	05	02	01		Municípios
08	05	02	02		Freguesias
08	05	02	03		Serviços autónomos da administração local
08	05	02	04		Associações de municípios
08	05	02	05		Associações de freguesias
08	05	02	06		Outros
08	05	03			Região Autónoma da Madeira
08	05	03	01		Municípios
08	05	03	02		Freguesias
08	05	03	03		Serviços autónomos da administração local
08	05	03	04		Associações de municípios
08	05	03	05		Associações de freguesias
08	05	03	06		Outros
08	06				Segurança social
08	06	01			Sistema de solidariedade e segurança social
08	06	05			Outras transferências
08	07				Instituições sem fins lucrativos
08	07	01			Instituições sem fins lucrativos
08	08				Famílias
08	08	02			Outras
08	09				Resto do mundo
08	09	01			União Europeia - Instituições
08	09	02			União Europeia - Países membros
08	09	03			Países terceiros e organizações internacionais
09					<b>Activos financeiros *</b>
09	01				Depósitos, certificados de depósito e poupança
09	01	06			Administração pública central — Serviços e fundos autónomos

09	02				Títulos a curto prazo *
09	02	01			Sociedades e quase sociedades não financeiras - Privadas
09	02	02			Sociedades e quase sociedades não financeiras - Públicas
09	02	03			Sociedades financeiras - Bancos e outras instituições financeiras
09	02	04			Sociedades financeiras - Companhias de seguros e fundos de pensões
09	02	05			Administração pública - Administração central - Estado
09	02	06			Administração pública - Administração central - Serviços e fundos autónomos
09	02	07			Administração pública - Administração regional
09	02	08			Administração pública - Administração local - Continente
09	02	09			Administração pública - Administração local - Regiões autónomas
09	03				Títulos a médio e longo prazos *
09	03	01			Sociedades e quase sociedades não financeiras - Privadas
09	03	02			Sociedades e quase sociedades não financeiras - Públicas
09	03	03			Sociedades financeiras - Bancos e outras instituições financeiras
09	03	04			Sociedades financeiras - Companhias de seguros e fundos de pensões
09	03	05			Administração pública - Administração central - Estado
09	03	06			Administração pública - Administração central - Serviços e fundos autónomos
09	03	07			Administração pública - Administração regional
09	03	08			Administração pública - Administração local - Continente
09	03	09			Administração pública - Administração local - Regiões autónomas
09	05				Empréstimos a curto prazo *
09	05	08			Administração pública - Administração local - Continente
09	05	09			Administração pública - Administração local - Regiões autónomas
09	05	09	01		Região Autónoma dos Açores
09	05	09	02		Região Autónoma da Madeira
09	06				Empréstimos a médio e longo

					prazos *
09	06	01			Sociedades e quase-sociedades não financeiras - Privadas
09	06	08			Administração pública - Administração local - Continente
09	06	09			Administração pública - Administração local - Regiões autónomas
09	06	09	01		Região Autónoma dos Açores
09	06	09	02		Região Autónoma da Madeira
09	06	13			Famílias - Outras
09	07				Acções e outras participações *
09	07	01			Sociedades e quase sociedades não financeiras - Privadas
09	07	02			Sociedades e quase sociedades não financeiras - Públicas
09	07	03			Sociedades financeiras - Bancos e outras instituições financeiras
09	07	04			Sociedades financeiras - Companhias de seguros e fundos de pensões
09	07	05			Administração pública - Administração central - Estado
09	07	06			Administração pública - Administração central - Serviços e fundos autónomos
09	07	07			Administração pública - Administração regional
09	07	08			Administração pública - Administração local - Continente
09	07	09			Administração pública - Administração local - Regiões autónomas
09	08				Unidades de participação *
09	08	01			Sociedades e quase sociedades não financeiras - Privadas
09	08	02			Sociedades e quase sociedades não financeiras - Públicas
09	08	03			Sociedades financeiras - Bancos e outras instituições financeiras
09	08	04			Sociedades financeiras - Companhias de seguro e fundos de pensões
09	08	05			Administração pública - Administração central - Estado
09	08	06			Administração pública - Administração central - Serviços e fundos autónomos
09	08	07			Administração pública - Administração regional
09	08	08			Administração pública - Administração local -



					Continente	
09	08	09			Administração pública - Administração local - Regiões autónomas	
09	09				Outros activos financeiros *	
09	09	01			Sociedades e quase sociedades não financeiras - Privadas	
09	09	02			Sociedades e quase sociedades não financeiras - Públicas	
09	09	03			Sociedades financeiras - Bancos e outras instituições financeiras	
09	09	04			Sociedades financeiras - Companhias de seguro e fundos de pensões	
09	09	05			Administração pública - Administração central - Estado	
09	09	06			Administração pública - Administração central - Serviços e fundos autónomos	
09	09	07			Administração pública - Administração regional	
09	09	08			Administração pública - Administração local - Continente	
09	09	09			Administração pública - Administração local - Regiões autónomas	
<b>10</b>					<b>Passivos financeiros *</b>	
10	03				Títulos a médio e longo prazos	
10	03	03			Sociedades financeiras - Bancos e outras instituições financeiras	
10	05				Empréstimos a curto prazo	
10	05	03			Sociedades financeiras - Bancos e outras instituições financeiras	
10	05	04			Sociedades financeiras - Companhias de seguros e fundos de pensões	
10	05	06			Administração pública - Administração central - Serviços e fundos autónomos	
10	06				Empréstimos a médio e longo prazos	
10	06	03			Sociedades financeiras - Bancos e outras instituições financeiras	
10	06	04			Sociedades financeiras - Companhias de seguros e fundos de pensões	
10	06	05			Administração pública central - Estado	
10	06	06			Administração pública - Administração central - Serviços e fundos autónomos	
10	07				Outros passivos financeiros	
10	07	01			Sociedades e quase-sociedades não financeiras - Privadas	X
10	07	02			Sociedades e quase-sociedades não	X

					financeiras - Públicas	
10	07	03			Sociedades financeiras - Bancos e outras instituições financeiras	X
10	07	04			Sociedades financeiras - Companhias de seguros e fundos de pensões	X
10	07	05			Administração pública central - Estado	X
10	07	06			Administração pública central - Serviços e fundos autónomos	X
10	07	07			Administração pública - Administração Regional	X
10	07	08			Administração pública local - Continente	X
10	07	09			Administração pública local - Regiões Autónomas	X
11					<b>Outras despesas de capital *</b>	
11	02				Diversas *	
11	02	01			Restituições	
11	02	99			Outras	
17					<b>Operações extra-orçamentais *</b>	
17	01				Operações de tesouraria - Receitas do Estado *	
17	02				Outras operações de tesouraria *	

NOVO CLASSIFICADOR ECONÓMICO DAS RECEITAS DAS AUTARQUIAS LOCAIS (Adaptação do classificador das receitas públicas aprovado pelo Decreto-Lei n.º 26/2002, de 14.02, alterado pelo Decreto-Lei n.º 29-A/2011 de 1 de Março)					
Capítulo	Grupo	Artigo	Subartigo	Rubrica	DESIGNAÇÃO
					<b>RECEITAS CORRENTES</b>
01					<b>Impostos directos *</b>
01	02				Outros
01	02	02			Imposto municipal sobre imóveis *
01	02	03			Imposto único de circulação
01	02	04			Imposto municipal sobre as transacções onerosas de imóveis

Alteração  
Dezembro  
de 2015

01	02	05			Derrama
01	02	07			Impostos abolidos *
01	02	07	01		Contribuição autárquica
01	02	07	02		Imposto municipal de sis
01	02	07	03		Imposto municipal sobre veículos
01	02	99			Impostos directos diversos *
<b>02</b>					<b>Impostos indirectos *</b>
02	02				Outros
02	02	06			Impostos indirectos especificos das autarquias locais *
02	02	06	01		Mercados e feiras *
02	02	06	02		Loteamentos e obras *
02	02	06	03		Ocupação da via pública *
02	02	06	04		Canídeos *
02	02	06	05		Publicidade *
02	02	06	06		Saneamento *
02	02	06	07		Utilização da rede viária municipal *
02	02	06	08		Arrendamento urbano
02	02	06	99		Outros *
02	02	06	99	01	TMDP *
02	02	06	99	02	TDFTH *
02	02	06	99	99	Outros
<b>04</b>					<b>Taxas, multas e outras penalidades *</b>
04	01				Taxas
04	01	23			Taxas especificas das autarquias locais *
04	01	23	01		Mercados e feiras
04	01	23	02		Loteamentos e obras
04	01	23	03		Ocupação da via pública
04	01	23	04		Canídeos *
04	01	23	05		Caça, uso e porte de arma
04	01	23	06		Saneamento *
04	01	23	07		Arrendamento urbano
04	01	23	99		Outras *
04	01	23	99	01	TDFTH *

04	01	23	99	02	Taxa pela emissão do certificado de registo
04	01	23	99	99	Outras
04	02				Multas e outras penalidades
04	02	01			Juros de mora *
04	02	02			Juros compensatórios *
04	02	03			Multas e coimas por infrações ao Código da Estrada e restante legislação
04	02	04			Coimas e penalidades por contra-ordenações *
04	02	99			Multas e penalidades diversas *
<b>05</b>					<b>Rendimentos da propriedade *</b>
05	01				Juros - Sociedades e quase-sociedades não financeiras
05	01	01			Públicas
05	01	02			Privadas
05	02				Juros - Sociedades financeiras
05	02	01			Bancos e outras instituições financeiras
05	02	02			Companhias de seguros e fundos de pensões
05	03				Juros - Administrações Públicas
05	03	01			Administração central - Estado
05	03	02			Administração central - Serviços e fundos autónomos
05	03	03			Administração regional
05	03	04			Administração local - Continente
05	03	05			Administração local - Regiões autónomas
05	05				Juros - Famílias
05	07				Dividendos e participações nos lucros de sociedades e quase-sociedades não financeiras
05	07	01			Empresas públicas
05	07	02			Empresas públicas municipais e intermunicipais
05	07	03			Empresas privadas
05	07	99			Outras
05	08				Dividendos e participações nos

					lucros de sociedades financeiras
05	09				Participações nos lucros de administrações públicas
05	09	01			Associações de municípios
05	09	02			Associações de freguesias
05	09	03			Serviços municipalizados
05	09	99			Outras
05	10				Rendas
05	10	01			Terrenos *
05	10	02			Activos no subsolo
05	10	03			Habitações *
05	10	04			Edifícios *
05	10	05			Bens de domínio público *
05	10	99			Outros *
05	11				Activos incorpóreos *
<b>06</b>					<b>Transferências correntes *</b>
06	01				Sociedades e quase-sociedades não financeiras
06	01	01			Públicas
06	01	01	01		Empresas públicas
06	01	01	02		Empresas públicas municipais e intermunicipais
06	01	01	99		Outras
06	01	02			Privadas
06	02				Sociedades financeiras
06	02	01			Bancos e outras instituições financeiras
06	02	02			Companhias de seguros e fundos de pensões
06	03				Administração central
06	03	01			Estado
06	03	01	01		Fundo de Equilíbrio Financeiro
06	03	01	02		Fundo Social Municipal
06	03	01	03		Participação fixa no IRS
06	03	01	04		Fundo de Financiamento das Freguesias

06	03	01	99			Outras	
06	03	06				Estado - Participação comunitária em projectos co-financiados *	
06	03	07				Serviços e fundos autónomos	
06	03	09				Serviços e fundos autónomos - Subsistema de protecção à família e políticas activas de emprego e formação profissional	
06	04					Administração regional	
06	04	01				Região Autónoma dos Açores	
06	04	02				Região Autónoma da Madeira	
06	05					Administração local *	
06	05	01				Continente	
06	05	01	01			Municípios	X
06	05	01	02			Freguesias	X
06	05	01	03			Serviços autónomos da administração local	X
06	05	01	04			Associações de municípios	X
06	05	01	05			Associações de freguesias	X
06	05	01	06			Regiões de turismo	X
06	05	01	07			Assembleias distritais	X
06	05	01	99			Outros	X
06	05	02				Região Autónoma dos Açores	
06	05	02	01			Municípios	X
06	05	02	02			Freguesias	X
06	05	02	03			Serviços autónomos da administração local	X
06	05	02	04			Associações de municípios	X
06	05	02	05			Associações de freguesias	X
06	05	02	99			Outros	X
06	05	03				Região Autónoma da Madeira	
06	05	03	01			Municípios	X
06	05	03	02			Freguesias	X
06	05	03	03			Serviços autónomos da administração local	X
06	05	03	04			Associações de municípios	X

06	05	03	05		Associações de freguesias	X
06	05	03	99		Outros	X
06	06				Segurança social	
06	06	01			Sistemas de solidariedade e segurança social	
06	06	04			Outras transferências	
06	07				Instituições sem fins lucrativos	
06	07	01			Instituições sem fins lucrativos	
06	08				Famílias	
06	08	01			Famílias	
06	09				Resto do mundo	
06	09	01			União Europeia - Instituições	
06	09	04			União Europeia - Países membros	
06	09	05			Países terceiros e organizações internacionais	
07					<b>Venda de bens e serviços correntes *</b>	
07	01				Venda de bens	
07	01	01			Material de escritório *	
07	01	02			Livros e documentação técnica *	
07	01	03			Publicações e impressos *	
07	01	04			Fardamentos e artigos pessoais *	
07	01	05			Bens inutilizados *	
07	01	06			Produtos agrícolas e pecuários *	
07	01	07			Produtos alimentares e bebidas *	
07	01	08			Mercadorias *	
07	01	08	01		Habitação social	X
07	01	08	02		Água	X
07	01	08	03		Eletricidade	X
07	01	08	04		Inertes	X
07	01	08	99		Outros	X
07	01	09			Matérias de consumo *	
07	01	10			Desperdícios, resíduos e refugos *	
07	01	10	01		Sucata	

07	01	10	99		Outros	
07	01	11			Produtos acabados e intermédios *	X
07	01	11	01		Inertes	
07	01	11	02		Água	X
07	01	11	03		Electricidade	X
07	01	11	04		Habitação Social	X
07	01	11	99		Outros	X
07	01	99			Outros	
07	02				Serviços	
07	02	01			Aluguer de espaços e equipamentos *	
07	02	03			Vistorias e ensaios	
07	02	04			Serviços de laboratório	
07	02	05			Actividades de saúde *	
07	02	06			Reparações *	
07	02	07			Alimentação e alojamento *	
07	02	08			Serviços sociais, recreativos, culturais e de desporto *	
07	02	08	01		Serviços sociais	
07	02	08	02		Serviços recreativos	
07	02	08	02	01	Turismo Sénior	
07	02	08	02	99	Outros	
07	02	08	03		Serviços culturais	
07	02	08	03	01	Turismo Sénior	
07	02	08	03	99	Outros	
07	02	08	04		Serviços desportivos	
07	02	09			Serviços específicos das autarquias *	
07	02	09	01		Saneamento *	
07	02	09	02		Resíduos sólidos *	
07	02	09	03		Transportes colectivos de pessoas e mercadorias	
07	02	09	03	01	Transportes efectuados pelos bombeiros ou ambulâncias	
07	02	09	03	02	Transportes escolares	
07	02	09	03	03	Transportes de pessoas e mercadorias	
07	02	09	03	99	Outros	
07	02	09	04		Trabalhos por conta de particulares *	



07	02	09	05		Cemitérios
07	02	09	06		Mercados e feiras *
07	02	09	07		Parques de estacionamento
07	02	09	08		Parques de campismo
07	02	09	09		Canídeos e gatídeos*
07	02	09	99		Outros *
07	02	99			Outros
07	03				Rendas *
07	03	01			Habitações *
07	03	02			Edifícios *
07	03	99			Outras *
<b>08</b>					<b>Outras receitas correntes *</b>
08	01				Outras
08	01	99			Outras *
08	01	99	01		Indemnizações por deterioração, roubo e extravio de bens patrimoniais
08	01	99	02		Indemnizações de estragos provocados por outrém em viaturas ou em quaisquer outros equipamentos pertencentes às autarquias locais
08	01	99	03		IVA reembolsado
08	01	99	04		IVA Inversão da liquidação
08	01	99	99		Diversas
08	02				Subsídios
		09			Segurança social
					<b>RECEITAS DE CAPITAL</b>
<b>09</b>					<b>Venda de bens de investimento *</b>
09	01				Terrenos *
09	01	01			Sociedades e quase-sociedades não financeiras
09	01	02			Sociedades financeiras
09	01	03			Administração Pública - Administração central - Estado
09	01	04			Administração Pública - Administração central - Serviços e fundos autónomos
09	01	05			Administração Pública - Administração regional
09	01	06			Administração Pública - Administração local - Continente

x

09	01	07			Administração Pública - Administração local - Regiões autónomas
09	01	08			Administração Pública - Segurança social
09	01	09			Instituições sem fins lucrativos
09	01	10			Famílias
09	02				Habitações *
09	02	01			Sociedades e quase- sociedades não financeiras
09	02	02			Sociedades financeiras
09	02	03			Administração Pública - Administração central - Estado
09	02	04			Administração Pública - Administração central - Serviços e fundos autónomos
09	02	05			Administração Pública - Administração regional
09	02	06			Administração Pública - Administração local - Continente
09	02	07			Administração Pública - Administração local - Regiões autónomas
09	02	08			Administração Pública - Segurança social
09	02	09			Instituições sem fins lucrativos
09	02	10			Famílias
09	03				Edifícios *
09	03	01			Sociedades e quase- sociedades não financeiras
09	03	02			Sociedades financeiras
09	03	03			Administração Pública - Administração central - Estado
09	03	04			Administração Pública - Administração central - Serviços e fundos autónomos
09	03	05			Administração Pública - Administração regional
09	03	06			Administração Pública - Administração local - Continente
09	03	07			Administração Pública - Administração local - Regiões autónomas
09	03	08			Administração Pública - Segurança social
09	03	09			Instituições sem fins lucrativos
09	03	10			Famílias

09	04				Outros bens de investimento *
09	04	01			Sociedades e quase-sociedades não financeiras
09	04	01	01		Equipamento de transporte
09	04	01	02		Maquinaria e equipamento
09	04	01	03		Outros
09	04	02			Sociedades financeiras
09	04	02	01		Equipamento de transporte
09	04	02	02		Maquinaria e equipamento
09	04	02	03		Outros
09	04	03			Administração Pública - Administração central - Estado
09	04	03	01		Equipamento de transporte
09	04	03	02		Maquinaria e equipamento
09	04	03	03		Outros
09	04	04			Administração Pública - Administração central - Serviços e fundos autónomos
09	04	04	01		Equipamento de transporte
09	04	04	02		Maquinaria e equipamento
09	04	04	03		Outros
09	04	05			Administração Pública - Administração regional
09	04	05	01		Equipamento de transporte
09	04	05	02		Maquinaria e equipamento
09	04	05	03		Outros
09	04	06			Administração Pública - Administração local - Continente
09	04	06	01		Equipamento de transporte
09	04	06	02		Maquinaria e equipamento
09	04	06	03		Outros
09	04	07			Administração Pública - Administração local - Regiões autónomas
09	04	07	01		Equipamento de transporte
09	04	07	02		Maquinaria e equipamento
09	04	07	03		Outros
09	04	08			Administração Pública - Segurança social
09	04	08	01		Equipamento de transporte
09	04	08	02		Maquinaria e equipamento

09	04	08	03		Outros
09	04	09			Instituições sem fins lucrativos
09	04	09	01		Equipamento de transporte
09	04	09	02		Maquinaria e equipamento
09	04	09	03		Outros
09	04	10			Famílias
09	04	10	01		Equipamento de transporte
09	04	10	02		Maquinaria e equipamento
09	04	10	03		Outros
09	04	11			Resto do Mundo - União Europeia
09	04	11	01		Equipamento de transporte
09	04	11	02		Maquinaria e equipamento
09	04	11	03		Outros
09	04	12			Resto do Mundo - Países terceiros e organizações internacionais
09	04	12	01		Equipamento de transporte
09	04	12	02		Maquinaria e equipamento
09	04	12	03		Outros
<b>10</b>					<b>Transferências de capital *</b>
10	01				Sociedades e quase-sociedades não financeiras
10	01	01			Públicas
10	01	01	01		Empresas públicas
10	01	01	02		Empresas públicas municipais e intermunicipais
10	01	01	99		Outras
10	01	02			Privadas
10	02				Sociedades financeiras
10	02	01			Bancos e outras instituições financeiras
10	02	02			Companhias de seguros e fundos de pensões
10	03				Administração central
10	03	01			Estado
10	03	01	01		Fundo de Equilíbrio Financeiro
10	03	01	04		Cooperação Técnica e Financeira

10	03	01	99		Outras	
10	03	07			Estado - Participação comunitária em projectos co-financiados *	
10	03	08			Serviços e fundos autónomos	
10	04				Administração regional	
10	04	01			Região Autónoma dos Açores	
10	04	02			Região Autónoma da Madeira	
10	05				Administração local	
10	05	01			Continente	
10	05	01	01		Municípios	X
10	05	01	02		Freguesias	X
10	05	01	03		Serviços autónomos da administração local	X
10	05	01	04		Associações de municípios	X
10	05	01	05		Associações de freguesias	X
10	05	01	06		Regiões de turismo	X
10	05	01	07		Assembleias distritais	X
10	05	01	99		Outros	X
10	05	02			Região Autónoma dos Açores	
10	05	02	01		Municípios	X
10	05	02	02		Freguesias	X
10	05	02	03		Serviços autónomos da administração local	X
10	05	02	04		Associações de municípios	X
10	05	02	05		Associações de freguesias	X
10	05	02	99		Outros	X
10	05	03			Região Autónoma da Madeira	
10	05	03	01		Municípios	X
10	05	03	02		Freguesias	X
10	05	03	03		Serviços autónomos da administração local	X
10	05	03	04		Associações de municípios	X
10	05	03	05		Associações de	X

					freguesias	
10	05	03	99		Outros	X
10	06				Segurança Social	
10	06	01			Sistema de solidariedade e segurança social	
10	06	05			Outras transferências	
10	07				Instituições sem fins lucrativos	
10	07	01			Instituições sem fins lucrativos	
10	08				Famílias	
10	08	01			Famílias	
10	09				Resto do mundo	
10	09	01			União Europeia - Instituições	
10	09	03			União Europeia - Países membros	
10	09	04			Países terceiros e organizações internacionais	
11					<b>Activos financeiros *</b>	
11	01				Depósitos, certificados de depósito e poupança	X
11	01	04			Administração Pública — Administração central — Serviços e fundos autónomos	X
11	02				Títulos a curto prazo *	
11	02	01			Sociedades e quase-sociedades não financeiras	
11	02	02			Sociedades financeiras	
11	02	03			Administração Pública - Administração central - Estado	
11	02	04			Administração Pública - Administração central - Serviços e fundos autónomos	
11	02	05			Administração Pública - Administração regional	
11	02	06			Administração Pública - Administração local - Continente	
11	02	07			Administração Pública - Administração local - Regiões autónomas	
11	03				Títulos a médio e longo prazos *	
11	03	01			Sociedades e quase-sociedades não financeiras	
11	03	02			Sociedades financeiras	

11	03	03			Administração Pública - Administração central - Estado
11	03	04			Administração Pública - Administração central - Serviços e fundos autónomos
11	03	05			Administração Pública - Administração regional
11	03	06			Administração Pública - Administração local - Continente
11	03	07			Administração Pública - Administração local - Regiões autónomas
11	05				Empréstimos a curto prazo *
11	05	06			Administração Pública - Administração local - Continente *
11	05	07			Administração Pública - Administração local - Regiões autónomas *
11	05	07	01		Região Autónoma dos Açores
11	05	07	02		Região Autónoma da Madeira
11	06				Empréstimos a médio e longo prazos *
11	06	01			Sociedades e quase- sociedades não financeiras
11	06	06			Administração Pública - Administração local - Continente *
11	06	07			Administração Pública - Administração local - Regiões autónomas *
11	06	07	01		Região Autónoma dos Açores
11	06	07	02		Região Autónoma da Madeira
11	06	10			Famílias
11	08				Acções e outras participações *
11	08	01			Sociedades e quase- sociedades não financeiras
11	08	02			Sociedades financeiras
11	08	03			Administração Pública - Administração central - Estado
11	08	04			Administração Pública - Administração central - Serviços e fundos autónomos
11	08	05			Administração Pública - Administração regional
11	08	06			Administração Pública - Administração local -

					Continente
11	08	07			Administração Pública - Administração local - Regiões autónomas
11	09				Unidades de participação *
11	09	01			Sociedades e quase- sociedades não financeiras
11	09	02			Sociedades financeiras
11	09	03			Administração Pública - Administração central - Estado
11	09	04			Administração Pública - Administração central - Serviços e fundos autónomos
11	09	05			Administração Pública - Administração regional
11	09	06			Administração Pública - Administração local - Continente
11	09	07			Administração Pública - Administração local - Regiões autónomas
11	10				Alienação de partes sociais de empresas *
11	11				Outros activos financeiros
11	11	01			Sociedades e quase- sociedades não financeiras
11	11	02			Sociedades financeiras
11	11	03			Administração Pública - Administração central - Estado
11	11	04			Administração Pública - Administração central - Serviços e fundos autónomos
11	11	05			Administração Pública - Administração regional
11	11	06			Administração Pública - Administração local - Continente
11	11	07			Administração Pública - Administração local - Regiões autónomas
<b>12</b>					<b>Passivos financeiros *</b>
12	03				Títulos a médio e longo prazos
12	03	02			Sociedades financeiras
12	05				Empréstimos a curto prazo
12	05	02			Sociedades financeiras



12	05	04			Administração Pública - Administração central - Serviços e fundos autónomos
12	06				Empréstimos a médio e longo prazos
12	06	02			Sociedades financeiras
12	06	03			Administração Pública - Administração central - Estado
12	06	04			Administração Pública - Administração central - Serviços e fundos autónomos
12	07				Outros passivos financeiros
12	07	01			Sociedades e quase- sociedades não financeiras
12	07	02			Sociedades financeiras
12	07	03			Administração Pública - Administração central - Estado
12	07	04			Administração Pública - Administração central - Serviços e fundos autónomos
12	07	05			Administração Pública - Administração regional
12	07	06			Administração Pública - Administração local - Continente
12	07	07			Administração Pública - Administração local - Regiões autónomas
<b>13</b>					<b>Outras receitas de capital *</b>
13	01				Outras
13	01	01			Indemnizações *
13	01	02			Activos incorpóreos *
13	01	99			Outras
<b>15</b>					<b>Reposições não abatidas nos pagamentos</b>
15	01				Reposições não abatidas nos pagamentos
15	01	01			Reposições não abatidas nos pagamentos *
<b>16</b>					<b>Saldo da gerência anterior</b>
16	01				Saldo orçamental *
16	01	01			Na posse do serviço
16	01	03			Na posse do serviço -

					Consignado
17					Operações extra-orçamentais *
17	01				Operações de tesouraria - Receitas do Estado *
17	02				Outras operações de tesouraria *